盛京時報

（大正十三年二月二十二日）

陰曆一月十八日

中日大祭禮拜休刊

本報價目
每張銅幣六枚
每月現大洋八角
▲外埠連郵價目
每月現大洋九角五分
半年現大洋五圓二角
全年現大洋拾圓

告白刊資
一行五號字十五字
起碼刊資一日每行
現大洋壹圓
另議長期

發行人　宮川貫作
編輯人　菊池貞二
印刷人　石原庄太郎
發行所　盛京時報社
盛京時報支社

時刻表 [illegible]

論說

告馮玉祥

（僑）

慨自武人干政以來。中央政府。日與武人周旋。一舉一動。悉惟武人之命是聽。武人遂愈囂張。各就兵力。開拓地盤。舉國騷然。迄無寧歲。人民之生命財產。被其蹂躪者。不知凡幾。然此猶內政紛繆之癥結。與人無涉。初未聞以軍事長官對外引起問題。辱沒國體。其事若與漫無程度之日兵無與矣。不意近竟有馮玉祥蹂躪公使館區域警權事件。十九日使團協議結果。認馮之行爲不當。擬要求中國政府。使馮謝罪。否即發出警告意味的要求云云。嗚呼。馮以基督教徒。勤儉治兵。不數年間。而旅長。而師長。而軍務督理。而陸軍檢閱使。官運亨通。威名赫赫。不曾負有模範軍之美譽乎。雖自坐鎮京畿後。始則逼黎出走。繼又爲曹保駕。心迹俱非。模範軍人之呼聲。早已一落千丈。然值此党同伐異時代。外人或多諒解其党派關係。不忍因認賊作父。獨爲馮罪。反以維持京師之治安。非馮莫屈。對於馮軍。仍存一番奢望。今馮乘電車至使館界內。亦公然違章。燃三雷燈。不服喝警之取締。反擊傷巡警。下車奪棍。避道而馳。（見昨報要聞）惹起使團交相責難。喧傳遠近。模範軍人。竟若是乎。就令馮氏個人。能伸能屈。不惜謝罪了事。其於號稱民國之模範軍。畢竟有名無實。且因違警貽軍國以莫大之羞。動輒爲人所窃笑何。夫國家養兵。原所以保護宇內之安寧。俾免外來之侮辱。故世界大軍事家洞明養兵本旨。不自殘殺。不害本民。不爲一人之爪牙。不作一己之自衛。遂成神聖軍人。允爲國民所欽佩。試吾國今日。敗壞國事。既由軍人。貽人口實。亦惟軍人。無怪太息痛恨於此曹者。管謂以物質學觀察之。實合清末之滑吏大盜游手地痞而融鑄之。成爲一種新物質。無可名狀。乃强名之曰軍人。其爲軍人之玷也實甚。不然。吾民困於一般軍人之荼毒。如水益深。如火益熱。瞻有窮期。實由吾民無抵抗能力。固所公認。何今則伏處治外法權之下之警察。亦被素負盛名之馮軍。大肆蹂躪。益信吾國軍人。不俟對外交鋒。所謂軍規軍紀之根本問題。已先失敗矣。吾思之。吾重思之。竊敢爲馮氏告曰。不自信爲基督教徒。不自命爲模範軍人。斯亦已耳。如欲爲名實相副之教徒與軍人。必有貫澈初終之志氣。必有恪守法律之道德。必有堅忍不拔之毅力。必有豁達大度之精神。四者俱備。獨善兼善。無往不利。否則兵權在握。動逞淫威。祇知有己。不知有人。祇知爲身。不知爲國。幾何能爲虎賁中郎之似也耶。嗚呼馮氏。盍速猛省。

衆院之命運危在旦夕

▲閣員上下停會命令

京訊云數月來政府與國會間。時露不盡融洽之象。國會中對於一部份閣員。查辦彈劾。未免牽掣行政上之利便。使當局時覺灰心。而一髮全身。政事進行上遂生窒礙。查第一屆國會任期本已屆滿。去冬根據國會自身產生之法律條文。始得續開此三四個月之臨時會。表面上原爲救濟缺乏立法機關之窮。以待下屆國會產出。按諸實際。完全合法與否當不無疑問也。但就現情觀測。明令辦理之國會新選。因各省區情形複雜。著手辦理者並不甚多。新選前途。殊難樂觀。於是下屆國會之完成時期。未可預計。如各竟聽任此一般已做十有二年之議員任意鼓噪。且致政府亦感困難。殊屬不成事體。故近聞某閣員之意見。以四個月之本屆國會臨時會。瞬將期滿閉會。待閉會之後。擬請元首下一停止繼續之命令。以依法業已任滿爲理由。著毋庸再續行集會。且待新選完成再當 召集合法 之立法機關。一方面選現議會中明白時務之人。使自動的不再出席。自不至再開大會。加之衆院現無議長。集會通知。係由行政委員會所發布。該委員會人數不多。不難先行料理。十八日衆院行政委員會之所以僅到八人。而未克成會。即是已有布置之結果云。

成都克復後之川戰

▲楊森進佔雙流　▲袁祖銘攻克新津　▲熊但失敗之因果

漢口通訊。川省戰事。袁祖銘楊森鄧錫侯陳國棟等。攻下成都。分四路追擊後。聞刪日（十五）楊森二軍。業已進佔雙流。袁祖銘黔軍克新津。熊但各軍。分向彭山蒲江而退。援川軍正在追擊中。袁楊已來電報告。其原文略謂。我軍自攻下成都。即分四路進逼。現於刪日（十五）先後攻克雙流新津。省軍分向彭山蒲江潰退。是役計斃敵團營連排長十餘員。士兵八百餘名生擒連長四員。排長六員。俘擄百餘名。奪獲槍械百餘枝。輜重行李甚多。森部負傷營長一員。連長二員。士兵傷亡二百餘名。除派隊聯絡友軍跟蹤追擊外。謹此奉聞云云。又訊援軍入川以來。屢有勝負。轉戰年餘。此次攻克重慶。復下成都。各情形。因爲援軍餉械充足。人數衆多之所致。然川軍首領之熊但。盤踞川省。幾近十年。其在此敗者。實屬咎有所得。事非偶然。蓋熊但以勢力問題。對同志各軍。諸多傲慢。日容一切。已早具有衆叛親離之形勢。頃據重慶電訊。重慶不守。成都附近之名城。先後均失。成都遂爾不保。蓋熊氏此次不特難於對外。即對一軍內部。亦甚困難。余際唐鄭英等。在前方不戰而退。李伯俗亦已不穩。劉昝蕃脫離關係。刻下熊擬以向傳義代劉昝蕃。故使劉取銷之旅長郭景汾王闢等。在省告發宣佈劉之七大罪狀。此爲熊但內部破裂之漸端。而不能再有從前之勢力。即成都敗後。熊雖拚命請求滇黔赴援。而內部如是。恐前途亦已無能爲矣。

擬乘機解決直奉問題

▲召某要人入府談話　▲對於東三省議員代表之優待

直奉和議問題。時機未到。雙方均暫取愼重態度。以期從長計議交換意見等情。屢經報告。茲又探悉當局對於江浙軍事行動業經停止。並派員勸附雙方均以大局爲重。已決不至再發生意外事件。急宜乘此時機解決直奉問題。以息浮言而慰民望。十八日曾傳見與奉方接近之軍界某要人。入府爲長時間之談話。微聞其大意仍希望某要人極力斡旋此事。爲向奉方代達修好之誠意。某要人當允再爲出關一行。探詢奉方意旨。當局當謂余與雨亭誼屬至親。無事不可商量。只要可以維持大局。余決無成見云云。又聞東三省國會議員公推李南波劉正堃等七人。於十七九鐘入府。與當局商榷直奉和議之意見。當局極爲優待約談二小時之久。李劉等要求恢復奉當局之官勳。當局業已允諾。該議員等出府後甚爲滿意。擬日內再積極進行云。

躍躍欲試之孫傳芳

孫傳芳遣眷北返。並擬遄赴上游各節。業見近日報載。茲據福州快郵云。孫氏自將眷屬送出後。刻已決計離閩。據聞孫氏此行。言人人殊。或云赴贛。或云赴粵。但綜合各方面消息。仍以赴贛者爲多。即軍界方面傳出消息。亦謂孫此行。爲赴上游。先抵延平。小息後。再圖入贛。至於閩浙軍事。不但孫氏不攻浙。且欲與浙提攜。此次所力圖入贛者。即爲姍戴段合肥之計云。

民六議員集議索取歲費

據議會方面消息。民六國會議員。十七午後三時。特在衆議院第五休息室。開索薪會議。到會者百二十餘人。討論向政府索取民六歲費方法。結果決定除星期日及在衆議院開會日期外。每天下午四時。民六全體議員。齊赴財政部坐索民六所欠之歲費云。

公府與國會之趨勢

（續）

北京通信云。曹錕深居新華門內。與外間殊少接觸。非特常人不易一親顏色。即一般議員政客。亦少謁見機會。據政界消息。曹氏年事雖高。却耽於色。且有阿芙蓉癖。日在新華門內。與七八花容玉貌之如夫人。吃酒打牌。抽烟聽樂。一切時政。均諉之左右。而所謂左右之府方要人。利其弱點。播弄政柄。事無大小。皆由三五人專斷專行。曹氏則過其溫柔鄉芙蓉城生涯。概不與聞。外間有求於府方者。非走此三五人之門路。休想達到目的。而對時政欲有所建議者。常苦天高皇帝遠。共和國家。而有此等現象。亦怪事也。

國會自大選以後。早等於秋扇。一般議員。見勢不佳。擁出府方要人經手大選之鉅子王闢亭等。組織憲政黨。以資活動。而高王等既因大選初成。不便遽以另眼相待。後以吳景濂氣焰薰天。夙仇未復。欲利用一部分議員。而推倒之以快意。亦頗出以有作用的拉攏。此大選以後。八百羅漢不至遽受白眼之原因也。乃一般羅漢之貪得無厭。一如大選以前。既得錢財而不受調遣。亦如囊日。於是漸覺羅漢之不足與。而生厭棄之心。其後衆院擾攘不已。吳景濂雖出走。而議長問題仍無法解決。乃覺羅漢之無能。乃突下改選令以打擊之。此令一下。遂向府方要人與國會衝突之惡感。國會方面諸大羅漢爲保全飯碗起見。羣起倒戈相向。府方要人所組之代閣。因以顛然而倒而府會兩方之惡感。遂加水滅深。如火益熱。現雙方之裂縫甚著。將來難免不再發生何種變化也。

國會方面所組織之政團。在大選時代。林立如毛。民憲。民治。憲友壬戌。法治。宣南。莘治。民黨。全民。新民。誠社。均社。政社。頤園。匡廬。是爐。憲法研究會。法治共進會。石駙馬大街三號。觀音堂十號。東太平街二號等等。不下數十處。每處機關。均相當津貼。門前車水馬龍。頗稱熱鬧。及至今日。津貼概行停止。所謂各政團者。除少數尚有作用之政團。如民憲同志會法治共進社及反吳派所組織之機關外。其餘或停辦。或虛有其名。一種冷落情況。迥非昔比。一般羅漢相聚談論。咸抱今 昔之感。而吾人道 經各政團。一見門可羅雀之景象。亦覺有些感觸。

一般羅漢處於如此地位。不得不力圖自存。離題千里之副選問題。據政府方面傳述。雖日由洛方提起。而羅漢之希圖。借此以自重。誠係實情。顧此事進行殊多困難。欲成事實。大非易易。而一般羅漢亦不欲此事得告成功。特吹出許多空氣。藉資自重。據某派重要分子語其同人云。當局之不至遽行捐棄國會者。徒因當有此副選關係。一旦此事辦成。將蹈項城時代之故轍。爲今之計。吹吹副選空氣。固是借重。而促其成。則自取敗亡云云。按此數語。可見羅漢心事之一斑矣。

孫文派員運動各國

要請正式承認南方政府

孫文近因粵海關等問題。大感有與列强聯絡之必要。於是要求各國承認南政府之意至爲急切。近頃對於外交方面。大展手腕。極力活動。如弔唁列寧。賀英內閣。派孫科赴俄。皆其顯著者也。頃據東交民巷傳出消息。某使館頃接駐粵與孫文接近之某外人。來電報告。謂前日親晤孫文。據孫氏稱鄙人現已與伍朝樞商定。擬派幹員數人分赴各國要請正式承認南方政府。俾免將來遇有重大交涉時。解決困難等語。並據孫氏部下伍朝樞氏云。孫元帥已派安李璟赴英。劉士璧赴法。孫德裕赴義。吳承祖赴比。以上各員。專担運動各國承認之責云云。

軍閥勢力下之國有鐵路

▲收入完全充作協餉

鐵路爲官營業之一種。路款之收入。自應先儘養路。繼及償債。再有餘利。則解之交部。以爲其他交通事業擴充之資本。今則不然。凡完全足以自主之路。若京漢津浦。安無論有無餘利。當先儘協餉。次及外債。然後再及養路。致收入難豐。漏巵無盡。日趨困境。而不可自拔。查協餉兩字。始於直皖一役。繼之以直奉湘鄂等戰事。完全爲武力强劫。無可抵抗。及內爭既終。沿爲慣例。美其名曰協餉。協餉以京漢爲多。數初則漫無限制。最多之數。年逾千萬。迨趙繼賢爲局長。始陳述苦況於曹吳之前。舌敝唇焦。乃定爲每月五十萬元。津浦因有外資關係。無力負担。定最少數爲每月二十萬元。兩路合計。每月七十萬元。不但不問路款之盈絀。且往往寅吃卯糧。預先通挪。路款支絀時。則向銀行借短期款以應之。路局任其母。軍事機關認其子。若萬歷年關。津浦路向津交通行借洋十萬元。即爲未到期直魯豫之協餉。而撥交公府軍事處李彥青手收之欵也。協餉之權利。初僅限於直魯豫及兩湖巡閱使。迨曹入京。其舊轄之軍隊。仍遙領之。而以李彥青司收支。雖交巡閱使之印信而不交協餉。洛吳以兩湖與蕭。名實皆去。不願爲此空名之直魯豫。往返交涉。始由鄂蕭暫時讓步。放棄實利。然爲人奪食。夫豈甘心。蘊之於胸。頗爲不快云。

廿載春夢（八）（獅篇）

日記長篇

第三章　丙午

年假既滿。余於前二日赴校。臨行時。余父修書一紙。命余呈於柳以表感謝之意。柳拆閱畢。當即謂余曰。汝父囑嚴管汝。如有過犯。當不寬貸汝也。自是柳對余壓制倍至。恒越情理之外。余外感柳氏之嚴意。內承余父之嚴命。諸所悉容忍之。

是年秋。余父以婢女僕婦。恒偷竊物。甚念恨。悉驅逐之。知家庭瑣務。倚外人非所宜。遂擇吉爲余完婚。

余岳家係同里高姓。務農爲業。家計頗豐。惟男女多弗就學。恒以讀書爲致弱之本。乖訓子弟也。余本翰墨之族。何竟聯姻於田舍翁。其中有故存焉。余婚事係由余母主張所訂者。余母雖生長舊家。自幼席豐履厚。惟秉性喜勤儉。痛惡奢華惡習。且閱歷世故深。以余家漸形式微。余父子均惟知讀書。乏經濟能力。若獲貴介婦。不特齊大非偶。豈能甘之耶。何若訂小家女。尚能安貧素。守規矩。所以對余兄弟之婚事。力主於鄉農間求之也。

余自幼每年居外祖家十分之三。因資質聰穎。甚爲舅氏所器重。余舅有三女。長次都早年于歸。少者長余三歲。小字明娥。慧美絕倫。並嗜吟詠。余素以娥姊姊呼之。兩小無猜。時共居處。余亦有詩癖。余二人每晚恒以背誦唐詩較勝負。遺忘及訛誤者。罰跪五分鐘。輒嬉笑達旦不寐。余舅以余嗜解韵事。不禁止也。若使余母聞之。則訶責立加矣。然余輩陽奉陰違。相戲如故。有娥姊之乳母劉嫗。窺余輩之親暱。思玉成好事。遂以冰人資格。獻議於余舅父母及余母之前。（未完）

●青島　上海行（滿鐵航路船）
榊丸　二月二十七日
西京丸　二月二十五日
長平丸　二月二十二日
●天津行
濟通丸　二月二十四日
●龍口行（往復共順旅寄港）
龍平丸　二月二十四日
●大阪　神戶行
長順丸　三月十日
大連汽船株式會社　電話（代表番號）四一八五番
臨部通吾妻橋　東鳳荷客取扱店　丸二商會　電話四二六四　五八八八番

奉省商業銀行啓
本行擇於二月二十四號（即正月二十日）午刻假奉天總商會地點開常年股東會討論進行營業事宜敬請股東屆期光臨并希攜帶股票以憑領入場券與會可也特此通知

丟失聲明
楊雲峯領名省城商埠局第五百九十三號上等之下地大照計地一畝四分零八毛落南市場東緯路東此照遺失除呈請商埠局備案併發給新照外諸報聲明無論落中外人手概作無效　楊雲峯啓

雜務廣告　五行爲限　一回一元

●奉天體育學校招生
本校擬招插班生二十名新生一級五十名有志入學者迅速報名試驗日期舊曆正月二十七日早九時校址奉天小河沿公衆體育場　校長尚大勇啓

双妹老牌　艷容霜
即嫌脂粉汚顏色　淡抹香窩佐艷容
粉中含有鉛質恥於衛生有碍詐擦之不特不能助美且鉛質流露滿臉青藍
本行特製一種艷容霜以供閨秀粧飾之用誠衛生美容之佳品也
大瓶三角九　小瓶一角七

双妹老牌　雪花膏
北風寒凛肌膚皺裂雖塗膏亦難抵受惟用双妹牌雪花膏可以免之但此膏有調勻血管潤澤肌肉之功誠冬令保險治爆折無上之妙品也
（白色）大瓶四角四　中瓶二角八　小瓶一角七
（紅色）大瓶五角五　中瓶三角三
另　大筒三角三　小筒一角七
此商庄雪花膏旅行最爲適宜

奉天鐘樓南　廣生行有限公司啓

奉天小西關　各樣煤炭一概俱全　南滿公司　電話日一二五六　中一一五六番

奉天西塔　牛心臺無煙煤　三有公司　電話日四二〇　中一二〇三號番

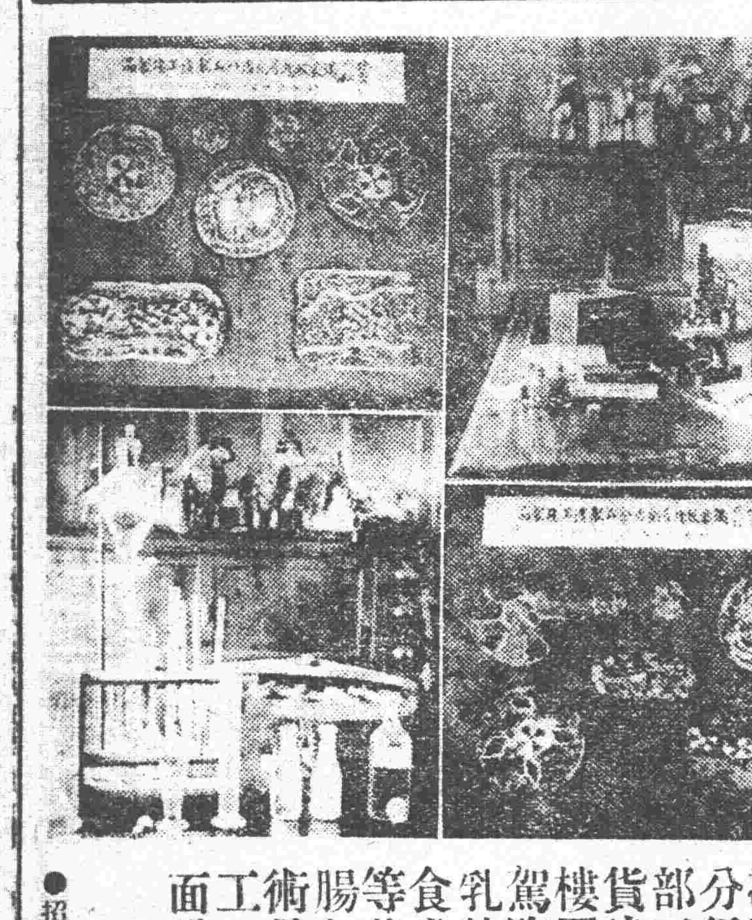

湘林洋行
敬啓者總行開設在商埠界十一緯路路北分行設在大南門裡本行組織大綱分爲四部五金部專辦歐西各國名廠機械五金雜貨建築部特由上海聘請著名工程師代繪樓圖設計包修各式樓房如欲修造樓房請駕臨敝行面商一切可也分行亦分二部牛乳特運美國母牛精工製造消毒牛乳附設食堂清潔完美各種超等果品紅茶國產高等茶葉並採辦歐西洋貨美國精製優等香腸火腿大宗批發美術部批發各種上等美術一品如蒙諸君惠顧敝行無任歡迎擬招女工一名負担交際責任如有就者請至敝行面議可也
大南門裡路東　湘林洋行
經理　劉益三　啓
●招集外埠代理欲意代理者請函商或面議均可

招生廣告
一、宗旨　本大學設立在奉天專收中日兩國子弟以教授最新高等之醫學爲宗旨
一、入學資格　豫科以中學畢業兼通曉日本語者或有同等學力者爲合格附屬豫備科以中學畢業或有同等學力者即未通曉日語亦爲合格
一、報名期　試驗前一日爲止
一、報名處　奉天本大學內
一、試驗及考期　奉天本大學內　三月二十四日　二十五日　二十六日　二十七日
詳細章程向報名處領取
奉天日本火車站東邊　滿洲醫科大學

閱者注意
本藥房現由歐西購到淋病新藥奏效如神名曰殺菌止淋丸專能殺菌解毒清淋去濁無論何種淋症均能立驗誠爲世界獨一治淋之聖藥也定價每袋一日六粒奉小洋五角每盒一星期量四十二粒小洋三元外埠函購加郵費三角〇代售處本城中街永和堂書莊大西關信義長皇姑屯車站寶順德安東縣財神廟街永祥泰哈濱道外北大街公和利長春二馬路新華齋吉林前魚行大街雙發德千金寨福順增蓋平元興福營口老爺閣西東順昌遼源物彩德遼陽天鈺成鐵嶺西門新華書局公主嶺河南大街長記皮店岫岩縣福慶廣江省瑞林祥開原驛全盛永本溪寶泰隆錦縣南街興華石印局法庫西街林勝德通遼縣大來當新民縣馬路德什齋莊河德聚豐張家灣隆泰和通化東門裡文盛成旅順榮市街永源盛興京福源慶熊岳城內衛生堂總售處奉天大西門北甕圈外分水嶺胡同
英美大藥房啓

東京中川製
保險金庫

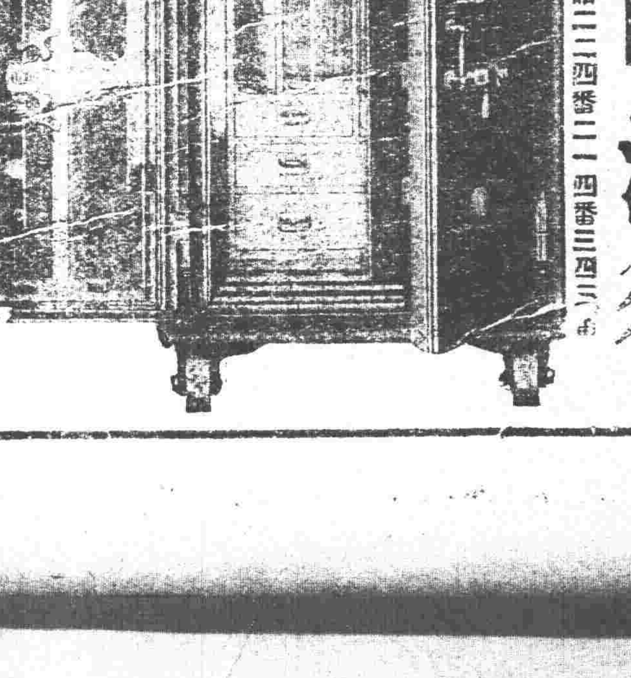

合名會社　勝田洋行
奉天浪速通三層大樓
電話二二四番　二一四番　三四二番

大阪西田製
保險磅秤

中外要電

王督辦往訪俄代表 提議確定會議大綱 (廿一日發 北京專電)

王正廷昨日午後四時造訪喀拉漢約一小時之久至其內容雖未明瞭一般揣測以爲王乃鑑於無條件承認俄國之輿論提議首先確定會議大綱然後開正式會議等語

三鐵道借欵成立說 (二十日發 上海專電)

此間盛傳津赤滄石煙濰三鐵道之一千萬磅借欵契約成立 等說或傳滄石煙濰兩鐵道乃因單獨交涉非純粹英國資本

政府負普選案責任 (廿一日發 東京專電)

在樞密院審議中之普通選擧案雖未至再開審查普選委員會該會之對普選態度已經決定是以政府負擔今後一切責任當將該案提出於特別議會

首相連日招待教團 (二十日發 東京專電)

淸浦首相本日在首相官邸招待佛教各宗管長及神職代表首由首相與交相關於作興國民精神與善導思想問題陳述意見後彼此交換意見散會明日擬即招待基督教及教化團代表

駐俄日通信員撤回 (十九日發 莫斯科來電)

勞農政府本日對於日本通信員要求退出 又電云日本通信員決定退出莫斯科

德議會前途之形勢 (十九日發 伯林來電)

德國議會因社會民主黨採取反對政府態度竟至解散亦未可知

英船塢工潮之近情 (十八日發 倫敦來電)

愛平報載稱各省海埠船塢工人均已團結一致實行罷工倫敦各船塢工人業已罷工均不顧其他同盟會之命

又電云據各資本家云倫敦各船塢間均有人滿之患其工作未嘗稍息

又電云勞工大臣鄧道瑪氏在下議院宣稱現經決定依據實業法庭條例委派一調查法庭委葛勒各利氏主持查究船塢罷工之原因與環境同時設法使雙方再行集議以期有所協定解決一切

美國對戰債之政策 (十八日發 華盛頓來電)

美政府對戰債之政策於今日淸理債務委員會集議後仍無更變以所提出應再知會各負債國政府謂美國現專候其淸理債務各辦法之議該委員會未能設施束手無策

俄外長齊捷林演說 (十七日發 莫斯科來電)

俄國東方商會擧行年會蘇聯外長齊捷林重要商界領袖及東方各國大使均被邀與會者趣林演說聲言蘇聯所採與東方各國謀經濟結合之政策今後更須促進蘇聯與東方各國互相希望脫離世界資本主義之縛束而謀經濟獨立故蘇聯政策正與東方之旨趣相吻合英商總理包爾溫及外務部長柯遜等對於蘇聯所處之國際地位深抱隱憂表示東方各國將因是而陷於援攘之局此適足以証明巴柯二氏深慮東方各國與蘇聯之合作漸趨强大云云東方國各大使演說咸表示慶祝該會之進展幷深信該會努力之結果將使東方各國與蘇聯藉通商條約之基礎建設互相裨益之經濟關係云云

寫眞說明 昨電王督辦談話中國地位初與英意不同對俄承認毋須躁急而今日京電云王訪喀拉漢晤談良久似爲議定會議大綱不知對俄事宜先承認後交涉歟先交涉後承認歟抑維持現狀歟誠吾人所最堪注目者此圖下爲王正廷上爲喀拉漢

德京各使館之防範 (十八日發 伯林來電)

此間所有外國使館因探悉德國共產黨將有游街示威之擧召來多數警察嚴加防範各大使聲稱彼等並無恐慌之意

霞丁選充借欵監督 (十八日發 給尼來電)

國際聯盟會選派美國聯邦準備局局員霞丁氏充此次匈牙利國際借欵之高等監督聞霞氏頗有意接受此席

內相對復興案

(東京廿一日專電)樞密院金子顧問昨在會議席上向水野內相詰責復興計劃之緩漫內相對此言明近擬發表緊急復興計劃之旨

處分救護義捐

(東京廿一日專電)臨時震災救護局擬將所有捐欵一千八百萬圓除使用於補助從來之社會事業外擬即設置受理分娩所收容不具體之殘廢

日俄郵便拒絕

(東京廿一日專電)日輪鳳山丸搭載日本郵便物件開到海參崴時俄國官憲拒絕處理該物件日俄郵便問題至是竟爾決裂

時事要聞

海軍風潮中之杜溫洛吳

▲杜溫之歷史 ▲今後之處置方法 ▲杜溫與洛吳之關係

近來海軍杜錫珪與楊樹德之爭。漸致露骨。閩杜溫傾軋。頗有歷史上之關繫。我國第一期之海軍。自甲午之役。一敗塗地。成爲灰燼。嗣後李合肥鑒於世界大勢。重造基礎之不可以已。一方責成各省督撫。集資呈繳。一方派遣英俊學生。出洋留學。苦心孤詣。學業第一期海軍。而各省保送學生之業成歸國者。其中自多拔萃之材。因人的籍貫之關係。發生海軍系統之區別。大抵分爲三派。即廣東派。福建派。山東派。其三派之中。自以福建派佔最多數。廣東派次之。山東派又次之。此次粵亂未已。粵籍海軍自投効本省。未隨北歸。不成問題。現所傾軋者。即爲閩魯兩派。以海軍人物分晰。如薩鎭冰程璧光李鼎新劉冠雄等。均屬海軍中之人望。溫樹德籍隸山東。且在海軍界未露頭角。故向來服從閩派。自程璧光被刺。薩劉與海軍脫離關係。李鼎新入閣。海軍界頗有才難之歎。于是溫氏在粵爲時勢所造成。頗爲風雲中之一人物。前此吳溫接洽北歸。預約另畀位置。不歸海軍總司令節策。魯派既萌北歸之念。對閩派益相水火。迨溫既北歸。重申前約。要求渤海總司令名義。以與杜錫珪對峙。而中央以海軍總司令包含渤海。未便劃渤海爲一區。令杜氏之權限縮小。嗣經府院與洛吳往返磋商。結果在渤海防禦使。職權上規定。遇事咨承海軍總司令辦理。以爲折中辦法。而資調和。否則大員意見參商。大非國家之福。又因閩魯兩派積憾已深。恐非楮墨所能解釋。遂派吳毓麟赴洛寧。解決此事。以吳與杜氏爲同學。與溫氏爲同鄉也。因溫年前赴洛未回防次。故先到洛會晤。說明名義上咨承杜氏。實際仍歸吳使指揮。俾杜不致傷及體面。實爲中央調停之苦心。至于各艦餉糈問題。前經魯熊允每月撥發五萬。然照溫氏預算。非八萬左右不足以資支配。所少之欵。前經膠濟路局轉墊十五萬。已大爲中外所非難。劉楚局長已一再聲明。只此一遭。下不爲例。故每月所短之三萬。何從著落。亦須待協商結果云。

杜錫珪本爲洛吳所識拔之一人。奉直之役。杜與有功。唯自李厚基去閩之後。吳大不滿于杜。當南軍入閩。吳曾令杜派艦援李。杜以桑梓關係。鄉人多不直李之所爲。不能反衆意而擁李。故駐閩海軍與南軍劃地而守。未曾爲李出力。李卒潛逃而去。吳因此疑杜非絕對可以任意指揮者。信用之心日減。故去年杜北來兩月。亦未赴洛訪吳。杜駐下關與蘇齊較接近。而洛寧之間。又因政治上各有懷抱。吳之所疏者。齊自樂而親之。因此吳杜愈疏而齊杜愈密矣。

勞之常並非孫閣專使

▲吳佩孚令其和盧聯齊 ▲孫閣乃乘便託帶意見 ▲勞氏到寧並無甚效果

上海通信云。前交通次長勞遜五氏。此次由洛而寧。由寧來滬。將轉車赴杭。外傳此行爲孫閣派赴杭州之疏通專員。現經某機關傳出確訊。勞之赴杭謁盧。乃係充吳佩孚代表。孫閣聯盧。不過勞附帶之使命耳。此次隴海督辦易人之際。本有以勞繼張(祖康)之議。洛吳以勞氏別有重要使命。始決定保趙德三升充。勞氏去洛之時。曾携有吳致浙盧之親筆書。吳並囑其先到南京向齊燮元竭誠疏通。不料勞在南京多日。齊對之。極爲落寞。關於江浙問題之表示。仍不外人不攻我我不開釁之套語。故勞在南京。所得之效果。乃等於零。而孫閣託勞代達之和平意見。尤與齊杆格難入。僅口頭上表示欽仰而已。勞在寧之活動。其結果如此。恐抵浙之效果亦未必圓滿。浙盧之時局主張。已於其致洛吳函中。詳言之。洛吳不拋棄武力統一政策。浙盧決不能與之抗衡一氣。聞勞之歸途。仍當先返洛再行來京云。

杜錫珪攻擊溫樹德不已

▲要求京政府從嚴將溫處置

杜錫珪因部下與海圻艦士兵在煙台爭奪兵房。曾致電北京及關係各省軍人。請即制止。原電前由報探得披露。茲聞杜於前電發出後之一日。又電各方。請將溫樹德從嚴處置。原電某要人亦得寗方抄寄其文云。(銜與前電同從略)元電計呈鈞鑒。續據煙台海軍練營營長謝克峻元電稱。本日下午。又有陸隊來營。至營被佔。迫令我官兵移住練習所營中。所有軍械服裝。及藥庫煤棧。悉被看守。等語。查該艦隊在粵多年。處於無法紀地位。背叛行爲。是所習慣。溫樹德辱稱歸順。依然野性難馴。不勝屏營待命之至。杜錫珪叩寒印。

外交部催派司法委員團來華

依據華會條約。各國應派司法委員團來華調查司法現狀。以爲撤銷領事裁判權之準備。去年各國曾有定於去年十一月派員來華之議。乃至最近。頗有數國。忽生異議。且有聽其無期延長之說。我國外部以此爲我國條約利益之所在。不容任意故棄。各國亦不能以一時好惡。而延宕條約之施行。故已決定催請各國務期於今年十一月派員來華。履行條約上所規定之事項云。

發行無利庫券五百萬說

▲充平市官錢局基金 ▲兼維持銅元票

平市官錢局對於銅元票問題。頗有一種整頓決心。而春節以後。初又無聲息。聞其預備整頓銅元票之基金六十萬元。現尙存某銀行生息。故銅元票並無起色。現聞有人建議。可發無利庫券。五百萬。作平市官錢局基金。兼維持銅元票。所聞如是。未知其辦法如何。及担保品何在也。

閩當局自謂認眞禁煙

閩省軍閥迫人民種烟。其手段視他省爲獨奇。茲聞孫傳芳薩鎭冰昨來陽電。對於禁烟謂當懍遵辦理。務期鏟絕毒根。眞可謂滑稽之至矣。茲將原電照錄於左。

大總統國務院均鑒。閩省烟禁。當傳芳上年蒞任之後。即經會同鎭冰。通令並佈告各屬示禁。嗣值播種之期。又復會電各道尹。督飭各縣知事認禁止各在案。茲奉儉日明令。益當懍遵辦理。以副大總統鏟絕毒根維繫國信之至意。謹合詞電復。伏維垂察。孫傳芳薩鎭冰叩陽印。

路電會議議決案無效

▲交吳咨陸軍部查核

吳佩孚不贊成路電會議議決之軍運條例。致電中央反對。業誌前報。茲聞軍運條例不但吳佩孚反對。各軍閥亦均視如無物。交通部近接各路報告。上月自路電會議閉會後。無票乘車軍人計京漢有八千餘人。京奉津浦京綏各四五千不等。交吳因會議案不行。已咨請陸軍部。分行各師旅查核云。

林虎赴寧係陳烱明密令

▲以聯省自治說蘇齊

陳烱明部將林虎。此次由粵而滬。由滬而寧。外傳林將脫離陳烱明關係。而自樹一幟。故運動齊燮元之贊助。茲據南京快訊。林虎此行。實爲陳烱明充代表。與陳携貳之說。並不足信。其原因甚爲複雜。而簡單言之。則宣傳聯省自治主義於蘇齊也。陳在廣東與孫中山對壘。表面雖與洛陽之平粵主張。若合符節。而實際上則吳佩孚因陳主聯治。對之素極懷疑。陳屢向洛請助餉械。迄未之允。但見吳時對沈鴻英方本仁等接濟耳。因此陳氏近悟既爲南方所不容。在北又無可靠之奧援。決定聯絡蘇齊。暗中互相提携。以製造一種新勢力。林到寧後。適齊因東南問題。與吳相持甚切。見林啣命來投。大爲歡迎。而對於聯治主張。齊正經營東南半壁。俾於直系之京洛津三種勢力而外。別樹一幟。故亦予以相當之容納。此種內幕。現以爲京政府所悉。故電寧。邀林北來。誠恐林氏留寧日久。益促東南之變局也。聞林現尙無入京之意云。

蘇齊調查羅漢團之擧動

▲注意副座問題

選擧副座問題。各政團相繼提出選擧案。大有蓬蓬勃勃之氣象。而希冀副座之人物。均極注目羅漢團之此擧。昨聞蘇督齊燮元。十八日有電拍致駐京代表閻祖培氏。諸其注意國會對於副總統選擧問題。迅將詳細調查參衆兩院議員之擧動。隨時密電見告爲要云云。由此觀之。則副座之聲浪。大有高唱入雲之概矣。

政府承認蘇俄之形勢

北京通信。自英意承認蘇俄以還。中俄問題愈趨嚴重。決東亞方面。中俄有直接毗連之關係。國際應速解決之點。實較日本爲多。故全國視線咸集於此。京內外當道亦皆函電往來。詳細磋商。茲聞直接負責者。雖爲王正廷。但因茲事體大。府院外長。亦皆屢作精密磋議。日來間已決定用敏捷手續。與俄代表速開中俄會議爲第一步。俾將中俄關係上之各項枝節。從事剷除。但國際上解決承認以前手續。緣强弱區別。我國較他國實較困難。是須容多有大之考量也。蓋前兩日(即十六十七)中樞當道之趨勢。以承認蘇俄緩急之分。進以下列數項爲斷。(一)須視俄對中東路表示態度。(二)松黑航業俄應讓出。俾聽兩國將來另案磋商進行。(二)駐蒙赤軍應全體撤去。(一)對於在旅俄華僑。速將苛例取銷。(一)中俄沿邊。應將先勘明國界。此爲犖犖大者。至於禁止傳布過激主義。及蒙俄通商中俄通商。與夫東三省沿俄應辦森林礦業交通等項。尙應列爲附帶討論。又據外部消息。政府以英國承認蘇俄。係恐德國聯法。並於比較上有利之關係始經承認。而日本對俄。則尙在注意俄之是否承認舊約。及解決頁庫島問題。視俄有無退讓。然後日本始肯撤退北滿日軍。其認俄前應有手續。較諸我國絕異。日强俄弱猶且考慮。若中俄現在形勢。我國失利獨多。俄如不承認前列各節。中俄開議尙恐艱難。更談不到何時承認。惟外顧與王正廷已電李家鏊。兼程赴莫斯科。並電沈崇勳及旅俄華僑代表。詳查華僑在俄現狀。及報告沿邊俄軍駐紮情形。一面擬再開會討論辦法。足見對俄具有多大注意。所慮者。我國既取單獨性質入手。其繼列寗爲改之賴可夫氏。雖已正式新任。祇有自行鞏固內幕。如不開誠對我。於中俄接近之邦交恢復。恐有無數之周折也。

承認蘇俄聲中之俄代表態度

▲加拉罕希望締結新約之條件

日來政界對於承認蘇俄問題。有即予解決之趨勢。回憶數月之前。蘇俄代表加拉罕在各處演說。於俄國希望締訂之條件。頗有所表示。茲彙錄於後。若中國政府將此種條件訂成協約。或附於交換公文之中。則中俄問題旦夕可以解決。蓋加氏來京時。即攜有國書。預備呈遞。一經向中華民國元首呈遞之後。兩國即正式恢復邦交。惟中俄問題是否即可於此時解決。或尙須稽延。頗屬疑問。聞顧維鈞王正廷兩氏皆主張立即承認蘇俄。某某外使近訪顧外長。於私人談話中曾向顧氏進言。謂中國承認蘇俄遲早終須實行之。不如今日即從早步武英國。最爲良策云云。據加氏表示俄國希望締訂之條件。約略如左。

一、中俄兩國立即恢復通常外交委派使領之關係。同時中華民國境內所有我國公使署與領事署之產業歸還俄國

一、中俄兩國以平等條件合辦中東鐵路。即日實行。俄國一方在中東鐵路界內取消一切妨害中國主權之事。其細則應由中俄兩方正式會議訂定之。本草約簽字之後。該路現有之俄白黨職員。如局長司計總工程司科長等。應由蘇俄政府派員接替。蘇俄政府預備於正式會議討論。由中國在一八九六年原約規定日期未屆滿之前購買中東鐵路。及該路移交問題。

一、蘇俄政府承認蒙古爲中國領土完全之一部。蘇俄政府預備撤退駐蒙古軍隊。撤兵日期及中國應予保護邊界之保障與各項條欵。由會議決定之。

一、蘇俄政府取消蘇俄人民在中國所享治外法權權利。引渡在華俄人於新政府問題。由會議討論解決之。

一、蘇俄政府拋棄在華一切讓與權利。俄國保留所有屬於俄國國家之產業。如房屋與附屬土地郵政局教堂及其產業等項。其他屬於俄國政府之產業。由會議解決之。中國當局應立即着手設法保護俄國政府之產業。

一、邊界河道航業問題。由會議以互利平等爲基礎解決之。

一、在會議中應設一邊界委員會。專司劃清及以專門技術整理邊界之事。

一、在會議中兩方當簽訂一商務航業條約。以互利及最惠國條欵爲基礎。

一、我國拋棄庚子賠款。該欵此後撥爲教育及提高中國人民程度之用。其管理該欵用途之方法。由會議規定之。

一、在會議中所有一切舊條約。當代以依一九一九及一九二〇兩年蘇俄政府宣言之精神之新約。

中國國民黨全國大會宣言全文(續)

而吾人之要求。則在於全體平民自己組織政府。以代表全體平民之利益。不限於商界。且其政府必爲獨立的。不求助於外人。而惟恃全體平民自己之意力。

如上所述。足知各種擬議。雖或出於救國之誠意。然終爲空談。其甚者則本無誠意。而彼出於惡的議評而已。吾國民黨。則夙以國民革命。實行三民主義。爲中國惟一生路。茲總觀中國之現狀。益知進行國民革命之不可懈。故再詳闡主義。發布政綱。以宣告全國。

○○○○

▲國民黨之主義 國民黨之主義維何。即孫先生所提倡之三民主義是已。本此主義。以立政綱。吾人以爲救國之道。舍此末由。國民革命之逐步進行。皆當循此原則。此次毅然改組。於組織及紀律加之注意。即期於使黨員各盡所能。努力奮鬥。以求主義之貫徹。去年十一月二十五日孫先生之演說。及此次大會孫先生對於中國現狀及國民改組問題。言之綦詳。茲綜合之對於三民主義爲鄭重之闡明。蓋必瞭然於此主義之眞釋。然後對於中國之現狀而謀救濟之方策。始得有所依據。

(一)民族主義。國民黨之民族主義有兩方面之意義。一則中國民族自求解放。二則中國境內各民族一律平等。第一方面。國民黨之民族主義。其目的在使中國民族得自由獨立於世界。辛亥以前。滿洲以一民族宰制於上。而列强帝國主義復從而包圍之。故當時民族主義之運動。其作用在脫離滿洲之宰制政策。與列强之瓜分政策。辛亥以後。滿洲之宰制政策。已爲國民運動所摧毀。而列强之帝國主義。則包圍如故。瓜分之說。變爲共管。易言之。武力的掠奪。變爲經濟的壓迫而已。其結果足使中國民族失其獨立與自由則一也。國內之軍閥。既與帝國主義相勾結。而資產階級亦耽耽然欲起而分其餘餕。故中國民族政治上經濟上。皆日即於憔悴。國民黨人因不得不繼續努力。以求中國民族之解放。其所恃爲後盾者。實爲多數之民衆。若智識階級。若農夫。若工人。若商人是已。蓋民族主義。對於任何階級。其意義不外免除帝國主義之侵略。其在實業界。苟無民族主義。則列强之經濟的壓迫。自國生產。永無發展之可能。其在勞動界。苟無民族主義。則依附帝國主義而生存之軍閥。及國內外之資本家。足以蝕其生命而有餘。故凡民族解放之鬥爭。對於多數之民衆。其目標皆不外於反帝國主義而已。帝國主義。受民族主義運動之打擊而有所削弱。則此多數之民衆。即能因而發表其組織。且從而鞏固之。以備繼續之鬥爭。此則國民黨能於事實上証明之者。吾人欲證實民族主義。實爲健全之反帝國主義。則當努力贊助國內各種平民階級之組織。以發揚國民之能力。蓋惟國民黨。與民衆深切結合之後。中國民族之眞正的。自由與獨立。始有可望也。第二方面。辛亥以前。滿洲以一民族宰制於上。具如上述。辛亥以後滿洲宰制政策。既已摧毀無餘。則國內諸民族。宜可得平等之結合。國民黨之民族主義所要求者。即在於此。然不幸而中國之政府。乃爲專制餘孽之軍閥所盤踞。中國舊日之帝國主義。死灰不免有復燃於是國內諸民族。因以有杌隉不安之象。遂使少數民族。疑國民黨之主張。亦作誠意。故今後國民黨。爲民族主義之貫徹。當得國內諸民族之諒解。時時曉示。其在中國國民革命運動中之共同利益。今國民黨在宣傳主義之時。正欲積集其勢力。自當隨國內革命勢力之伸張。而所與諸 民族爲有 組織的聯絡。及講求種種具體的解決。民族問題之方法矣。國民黨敢鄭重宣言承認中國以內各民族之自決權。於反對帝國主義及軍閥之革命獲得勝利。以後當組織自由統一的(各民族自由聯合的)中華民國。

(二)民權主義。國民黨之民權主義於間接民權之外。復行直接民權。即爲國民者。不但有選擧權。且兼有創制複決罷官之權也。民權運動之方式規定於憲法。以孫先生所創之五權分立爲之原則。即立司法行政考試監察五權分立是也。凡此既以濟代議政治之窮。亦以矯選擧制度之弊。近世各國所謂民權制度。往往爲資產階級所專有。適成爲壓迫平民之工具。若國民黨之民權主義。則爲一般平民所共有。非少數者所得而私也。於此有當知者。國民黨之民權主義。與所謂(天賦人權)者殊科。而唯求所以適合現在中國革命之需要。蓋民國之民權。唯民國之國民乃能享之。必不輕授此種於反對民國之人。使得破壞民國。詳言之。則凡眞正反對帝國主義之個人及團體。均得享有一切自由及權利。而凡賣國罔民以效忠於帝國主義及軍閥者。無論其爲團體或個人。皆不得享此等自由及權利。

(三)民生主義。國民黨之民生主義。其最要之原則。不外二者。一曰平均地權。二曰節制資本。蓋釀成經濟組織之不平均者。莫大於土地權之爲少數人所操縱。故當由國家規定土地法。土地使用法。土地徵收法。及地價稅法。私人所有土地。由地主估價。呈報政府。國家就價征稅。並於必要時依報價收買。並徵收之。此則平均地權之要旨也。凡本國及外國人之企業。或有獨佔的性質。或規模過大爲私人之力所不能辦者。如銀行鐵道航路之屬。由國家經營管理之。使私有資本制度。不能操縱國民之生計。此則節制資本之要旨也。擧此二者。則爲民生主義之進行。可期得良好之基礎。於此猶有當爲農民告者。中國以農立國。而全國各階級所受痛苦。而以農民爲尤甚。國民黨之主張。則以爲農民之缺乏田地淪爲佃戶者。國家當給以土地。資其耕作。並爲之整頓水利。(未完)

往來

▲馬炳南(保安總司令部副官)二十由奉去北京

▲鄭 頤(代理吉林政務廳長)二十日由北京來奉

▲孫似初(東三省兵工廠機械廠長)二十日由上海來奉

▲姜廷忠(陸軍步兵十一團二營五連連長)二十日帶新兵二十二名由奉去北鎭

▲許振聲(陸東步兵四十名技術隊連附)二十日帶新兵十六名由奉去錦縣

各 近限 前場 小洋 後場 大連錢鈔 前場 後場 大豆 當限 四月限 三月限 (銀建) 開原錢鈔 金對小洋 長春 當限 三月限 哈 當限 三月限 大連 軍人 一〇〇五 一二九〇 天氣 大連 營口 長春 奉天 南或西風晴

化粧次序
双美人牌香皂
双美人牌洗臉粉
双美人牌雪花膏
双美人牌花粉
双美人牌頰胭脂
双美人牌刷花粉
美人

優等技師所造之優良品

双美人牌花粉

叫您的臉再多添華麗的

這實在是現代香粉之女王
加透徹的化粧美者就是這個双美人牌香粉囉

双美人牌煉香粉
双美人牌煉硬香粉
双美人牌香水粉
双美人牌刷香粉
双美人牌香揉粉
双美人牌紙白粉

清血 KR 解毒
喜肥力

凡人之生長皆賴乎血液之週流而血液之週流乃所以健康肢體舒展氣管之關要也故血液稍有虧損體質因之衰弱敵力繼之而減少外毒遂乘虛而入即醫書所謂血勝毒則敗之血敗毒則勝之實斯也然毒性不一毒質各異論毒之最烈者莫甚於花柳毒也輕則害及理終身重則傳遺後嗣設治之不善即有性命之虞凱輯氏兄弟大醫生洞觀斯情實難袖手故採選上等清血解毒藥材經專門化學藥劑師提取精液毫無雜質藥性溫和而不猛效力宏富而不燥爲違和者易於飲服實係清血藥中之一大王也 凱輯氏兄弟大醫生聖藥喜肥力 係清血解毒無上之佳品此藥功能清理血液洗除週身之濕毒及諸種潰瘡使病者添置白血球增加敵染力發達筋肉活潑血液專能滅逐稚質使毒循序而出不遺根基凡服此藥者定能同離病域而登壽世非虛語也 凱輯氏兄弟大醫生內服清血解毒喜肥力

主治 清血解毒 除濕化瘤 皮膚瘢點 梅毒痲瘡 骨節疼痛 瘰症潰瘡 喉鼻痛亂 升頂歸後 梅性疥瘡 瘰癧腳氣 毒性結核 軟硬瘤症 血分不清 虧氣虧血 男婦各種 癆虛 及婦女花柳梅毒症 或毒性滑孕 或因毒閉經 或梅毒化胎 或子臆作潰 或毒串終身不育 赤白帶下 信水差前差後或終日淋漓不止 以及脫落毛髮 頑毒痔瘡 喉痛音啞 毒染耳聾目潰 或梅毒入骨 一經服用 百毒俱消 血液立清 元氣恢復 其身體權之而壯設無病之預防 或疑似之毒症 及直接傳染 間接傳染 均可服用 故西人每以凱輯氏兄弟大醫生聖藥喜肥力均贊爲血清誠哉斯言也

中華代理店

北京各大藥房均有 天津各大藥房經售 通州公順成 營口萬順長 營口義和成 綏中縣東增堂 美縣大福號 錦縣安金生 唐山樂大藥房 秦皇島永熾昌 山海關公和祥 烟台福興堂 興城德興昌 旅順仙芝堂 旅順大德堂 金州志義藥局 瓦房店大和盛 呼蘭河天和堂

海林站會榮福 奉天日站恆濟堂 奉天北市場恆濟堂 奉天中西大藥房 奉天和勝泉 奉天裕慶德 奉天大吉祥 奉天萬生堂 奉天同利生 公主嶺三合公 四平街天德堂 開源德祥厚 遼陽義和堂 營口中西大藥房 營口義興成餘記 營口洪春堂 營口天和義 千金寨德泰興 梨樹縣天德堂

本溪縣春和盛 安東大生東 安東福興堂 鳳凰城大德生 蓋平春義 大石橋聚和祥 海城德增福 大連西崗廣生堂 大連西崗天和藥房 大連華泰藥房 大連華西藥房 烏儿河子盛發祥 横道河子天合堂 熊岳新泰興 范家屯德和 溝帮子廣生堂 錦縣福隆永 吉林賓升堂 樺甸縣天益堂

吉林瑞發祥 吉林育生遠 吉林順義堂 吉林天益堂 吉林世德堂 吉林下九台世德堂 長春世一堂 長春天和堂 長春裡同德堂 長春天育堂 洮南縣德慶仁 長春中西藥房 三馬路德厚興 雞冠山德泰增 張家灣義合長 雙城縣世昌增 雙城縣世一堂 盧台大同仁

阿城縣世昌永 江省泰華西藥商行 一面坡德和鈺 昂昂溪育升瑞 安達站萬春堂 公主嶺德泰祥 滿州里德茂盛 呼蘭縣錦和彩 呼蘭縣復合堂 綏化縣和發福 綏化縣錦德西 富克錦聚藥房 富克錦永生和發 加木斯廣德堂 通河縣大發興 西集廠同發德 西集廠百工藥店 甜草崗新來春 濛縣萬泰成

巴彥縣同發廣 巴彥縣信記書局 海倫天豐恒 海倫久逢長 拜泉昌相館 拜泉英美照公司 望奎華新煙公司 蘭西中西藥房 豐樂通藥房 大來衛生藥房 海拉爾洪順成 寧安永生堂 寧安振興堂 寧安萬生堂 鐵嶺福合盛 八面城德慶同 遼源德慶會 天洮縣美西號 雙城堡欣德堂 大沽義和永 …文記

總購買請將款寄至駐華總發行哈爾濱道外泰華西藥商行立即奉上不致有誤價目每瓶大洋一元五角每打十五元

大前門香烟

年節餽贈欲人珍視君之禮物並感紉君之盛意當以大前門香烟為最妙

此為特別裝璜之大前門專供新年送禮之用

分百枝五百枝裝兩種

營業課目

電裝電械 硬煤烟煤羊毛皮件呢絨
各種機械 五穀雜貨電氣機械器具
鐵道材料 海味肥料滊車並其材料
五金雜貨 油類木料焦炭硫礦黑鉛
銅鐵水管 道木洋火綿花洋絲洋布

包辦工程 代理 水火保險

株式會社 大倉組

總行 日本東京市京橋區銀座三〇七

分行 北京、天津、上海、九江、香港、營口、安東、倫敦、紐育、漢堡、西土呢、大連、本溪湖、及日本各地

奉天出張所 奉天十間房 (日電話五六五番)

赤玉牌葡萄酒

赤玉牌葡萄酒 於健胃補血興奮強壯之効力至爲顯著 一般治療上誠不歛之滋養料也 近來各藥局多採用此酒 代藥其効力之偉大 醫界無不盡知 加釀造法之精良味美 並富於滋養婦人小兒無不適口 並能防老衰增精力 効果之大有非他種可比類者

鐵路 綫 綫

…工業及各種土工價格從廉…作迅速凡各界諸君如有此項工程請至本公司面議可也 暫設商埠南市場緞紺里北口內路西

峻記公司主任 王海山敬啓

東三省新聞

▲奉天▼

〇中央來電徵求意見

據官場消息保安司令部現接中央來電徵求當局關於時局之意見計分爲數項(甲)奉直和議方法(乙)副座選舉問題(丙)籌畫全國軍區(丁)促進統一南北(戊)關於恢復張總司令原職問題至張總司令如何答覆尙未可知

〇省長召開金融會議

奉省長王永江爲整頓金融起見於昨(二十)日午後一時召集政務廳長王明宇實業廳長張之漢暨商務會魯會長各銀行號行長督會辦等二十餘人開會議討論辦法以便推行云

〇陸錦代表已抵奉

北京陸軍總長陸錦爲疏通奉直意見並調查東三省陸軍現狀擬派代表來奉等情曾誌報端茲聞其代表陳道生業已於十九日晚由京來奉下榻俱樂部昨(二十)日上午晉謁張總司令有所陳述至內情秘密無從探悉云

〇奉興路敷設計畫

奉天興京間之敷設鐵路宣傳多日現經王省長商承總司令決定於春融解凍後着手測量進行工事備用經費官民各出一半官股由東三省官銀號興業銀行擔任民股由沿線住居者投資每里工事費需洋一萬元云

〇整理處籌備校閱

張總司令以自規定四季校閱後各軍隊之成績日益向上茲者冬去春來又屆校閱之期特責成孫烈忱統監定於三月一日起分別舉行是以整理處各處長刻正預備行裝以便赴各駐軍地點校閱云

〇派員爲芝老祝壽

張總司令以三月二日係僦居津門段芝泉氏之六旬大壽京津各要人均已籌備祝賀個人與合肥公誼私情均應派員往祝遂特派副官處長李夢庚前往聞李氏奉命定於明後(二十二三日)日起程赴津云

〇楊顧問由滬歸來

保安總司令部顧問楊毓珣前奉張總司令之命赴上海接洽某項事宜已經有日茲因事竣於二十日由滬歸來當赴總司令部報告一切云

〇德參事過奉赴京

駐日本德國公使館參事官可布殺賚得路男爵現奉該國外交部令赴北京辦理某項要公于月之十九日由日本來奉寓日站大和旅館稍事勾留旋即乘京奉車西上云

〇擴充吉林軍械廠

吉林設立兵工分廠之說已宣傳多日茲據確訊東三省既同設兵工廠奉吉相距非遙決無再設兵工分廠之必要當局計畫將吉林軍械廠擴充存儲軍火不再製造至擴充經費預計七十萬元云

〇瀋陽縣選民總數

省選總監督王永江據瀋陽初選監督張翹漢呈報選册經王總監審查該縣二十至六十歲男丁二十四萬有奇合格選民當在八萬九千名以上今該縣合格選民僅七萬五千一百一十五名當道尙嘉其辦理得法云

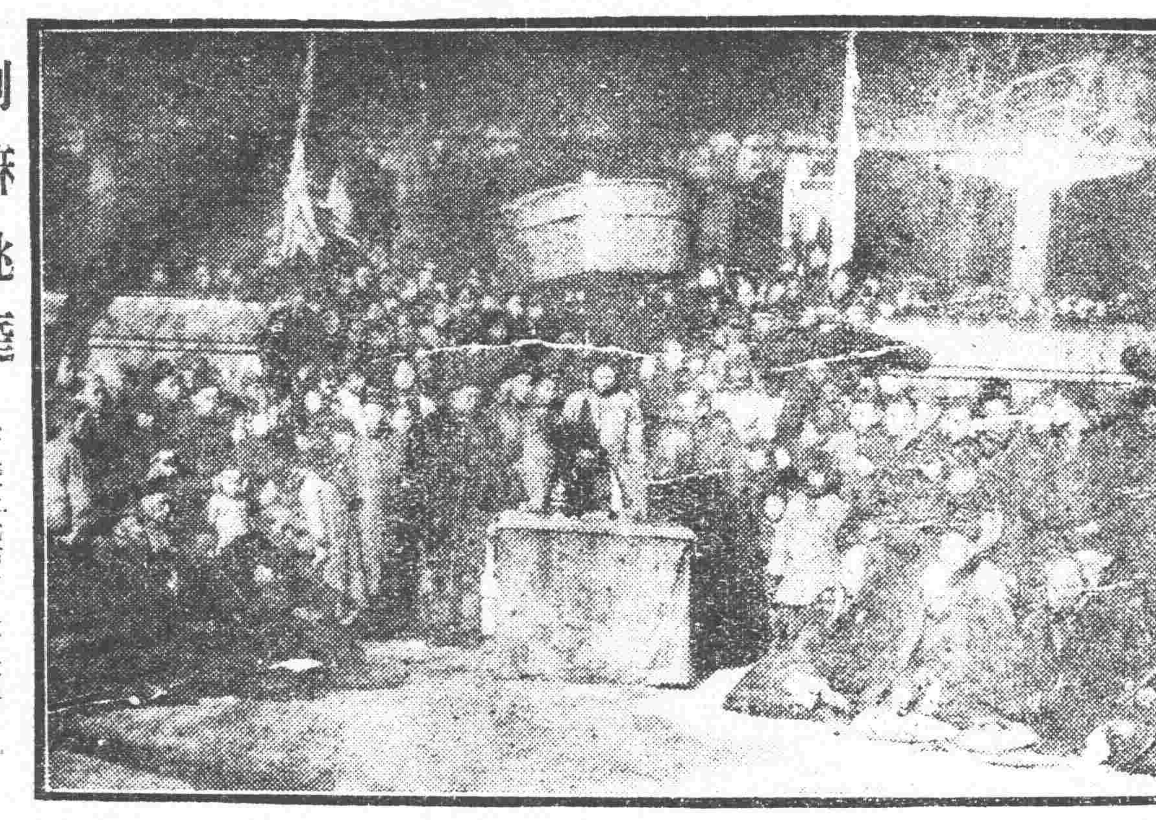

喇嘛跳蹉（舊歷上元節在皇寺攝影）

中俄會議前途之暗礁

中俄會議。兩國人民。盼望甚切。故中俄委員會督辦王正廷由日返國後。外間會盛傳中俄會議有行將開幕之說。畢竟並非事實。至英意承認俄國之說興。東省當道。電促政府及王督辦速與俄代表開始會議。殊不知其會議前途。相距尙遠。茲據較確消息。中俄會議。不但無開會消息。即使開會。亦無良好結果。何則。蘇維埃政府於王督辦回國後。曾致駐京俄代表喀拉漢訓電。計分三項。探誌如下。(一)一九一九年及一九二〇年。我國(俄國)兩次宣言。放棄舊俄地中國侵略所得一切權利。爾時中國政府。並無隻字答覆。今日此種宣言。已不得發生效力。然中國苟能以誠意首先承認蘇維埃政府。亦可力予維持此種宣言一部份之信用。(二)外蒙撤兵問題。中國政府如能慨允賠償我國(俄國)之出兵費我國。(俄國)亦可承認撤兵。但中國政府。必須切實保證。嗣後外蒙境內。永無白黨之踪跡。(三)中東鐵路建築之力。完全出自俄國。不過土地權屬諸中國。此一問題之解決。必須達到中俄合辦之目的。改爲共同營業之性質。訓電大綱。是俄國之目的。端在要求我國首先承認其政府。試問我國果能如是承認乎。於此可見中俄會議之不能開幕矣。

中東路大綱　協定管理

中東鐵路問題。爲中俄交涉中一種重要公案。將來中俄會議倘能實現。必有極詳愼之討論。東省及該路當局爲改良路政。俾日後交涉易於勝利起見。已經積極整頓。張作霖與王景春朱慶瀾等。屢經討論。協定中東路管理辦法之大要數條如下。(一)防匪方法日沿線各司令。其責任歸鎭守使及旅長負担。如有臨時事故發生時。由吉林派遣軍隊。(二)支線敷設　決定設支線至吉林奉天。其費用須百萬元。由吉奉兩省折半醵出。(三)財政救助法日下中東路。設立特區行政署。其財政接濟方法。由奉天重要人物醵資三十萬圓。補助一半。再設其他方法整理之。(四)淘汰俄人從事員。中東路之管理權既歸中國。俄人從事員。有與赤軍聯絡。或常有不穩行爲者。即時淘汰。

〇週遊團來奉預聞

據聞美國週遊團第二團計四十名當於二十六日乘安奉車來奉第三團當於二十七日來奉小作勾留即換京奉車前往北京天津然後赴上海南京等處遊歷云

〇飭張旅派兵剿匪

柳河一帶匪勢猖獗大帮數百名小帮數十名出沒無常商民被擾不得安枕若不急爲撲滅殊屬非是張總司令特電飭東流剿匪司令張宗昌迅速派兵分別剿除以肅地面而保公安云

〇張旅長病告全愈

陸軍第四旅旅長張作霈前因患病恐貽軍事當有辭職消息張司令念係多年袍澤計特令靜養不准辭職茲聞在省調治後已告全愈不日即當回防視事云

〇張鎭使電告回防

濱江鎭守使兼第十八旅旅長張煥相前爲整頓軍務帶同參謀副官十餘人分往中東路各防地視察迄已多日視察完竣遂於十九日來電報告回防

〇甄別法官已開始

當局決定舉行甄別法官考試等情曾誌前報茲聞已於今日(二十一日)開始實行王代長恐有舞弊情事特邀請楊總參議爲監試官談鐵隍袁潔珊單豫升等爲主試官王氏則自任批閱試卷云

〇飭處校閱講武堂

保安總司令張雨亭以陸軍講武堂第四期開學數月成績如何應即檢閱乃飭陸軍整理處辦理該處奉令即通知講武堂定於二十三日派員前往校閱云

〇鄭洮線糧積如山

鄭洮線自通車以來非但座客增加即各站糧石因無車外運已如山積經調查現在濟留者有二千貨車該路局除極積設法外運外並計畫新造貨車以備將來需用云

〇附屬地電車預聞

奉天市內之第一期電車現正積極進行日本方面亦擬于日站附屬地敷設電車滿鐵方面追加預算俟春融解冰後即着手興工並定于本年七月全部告竣開通之期預定八月一日云

〇常處長北上調查

駐錦軍警執法處長兼清鄉督辦常蔭槐頃因吉江胡匪蠢動亟須調查以清盜源而弭匪患故特前往吉江兩省分別調查云

〇馮會長知難思退

昨據學界消息前三中校長現省教育會長馮子安氏其辭卸校長者人皆知爲謝廳長之諷勸而不知尙有別種原因存乎其間原來三中學生之初發並非對於馮氏對其學監也旋因舉出之代表于久洲等與學監有鄉誼且爲世交不肯出作號召一部學生之反馮者從中挑撥擴大範圍移轉目標排斥學監計畫遂一變而爲驅逐校長運動雖然是非所在謝廳長固知之也惟王省長素不慊於馮其原因教育會之議案照例文請省公署令行全省如會中議定之註音字母也語体文也在當局

〇財政廳催解稅欵

財政廳廳長王永江以時近月底需欵甚殷各縣稅局經征之欵應即解繳是以於二十日通令各稅捐局務須將本月稅欵彙齊繳省以免貽誤云

〇澈查被控警官訊

全省警務處處長于珍據公民代表原紀增等十餘人呈控各該縣警官貪贓濟匪違法殃民吞提警欵等情案關重要故特派委員二名分往各縣澈查以明眞相云

〇教所事務員辭職

瀋陽縣教育公所事務員王振剛頃因家務待理懇請辭職該所據情呈請張翹漢知事查核情形准如所請遺席于二十日飭令瀋陽縣教育公所所長選擇妥員委任云

〇令稅局長領獎金

財政廳廳長王永江曾規定各廳稅局每年增收若干將增收者提撥一成五獎勵局長現十二年度稅欵繳齊各局應得之獎勵急宜分劈遂按照各該局增收之數應得若干通令各局長迅速來省具領云

〇典獄長擢升部長

瀋陽第一監獄之看守原分三等看守部長亦分三等以爲因功擢升之預備茲聞有安純一者係由三等看守累升至三等看守部長專任第三雜居監事該監既曰雜居是已決未決命盜各犯皆在其中實屬繁雜王典獄長以安部長頗能謹愼從公特提升爲二等云

〇達德月刊又改組

道德研究會發行之達德月刊現已出至第八期頗蒙一般講求道德者所歡迎惟月出一册未免有一暴十寒之歎該會張惠霖會長擬定改爲日刊已由該會編輯股從事改組俾便實行云

〇馬鐵公司之命運

奉天中日合辦之馬鐵公司客歲已屆合辦契約期滿爲維持交通計迄電車尙未修成時仍准駛行於西公園迄西站間今聞市政公所之電車線春融後即行興工至遲本年秋可以開車其車庫及事務所業經決定買收該公司之舊建築故秋間電車開通之日應即爲馬鐵停駛之時云

郊外

春光

〇新募兵開往營口

奉天陸軍步兵五十七團三營二連連長兒世清氏於去年冬月間來邑募兵等情已誌前報該連長寓居南關輿昌院內兩月有餘所招新兵一連已經如數募足茲於月之十八日早五時許將新兵排成隊伍開赴營口以便從事編練云

▲蓋平▼

〇李隊長因案被撤

駐邑東南關山河警察第三分隊隊長李蘭亭氏於客歲秋冬間在轄境某廟內設賭漁利並有詐欺鄉民勒索賍賄情事致激起地方公憤月之一日該處公民代表黃葛枕孫嵩山等數人携帶詐賍證據多件赴公署列欵揭控批經警廳查實於十五日撤差候懲遺缺當派警備隊馬巡長劉午亭氏前往接充云

〇翟調查員請長假

縣署行政兼司法調查員翟鴻遠氏在差充差業經四年一月間新縣長王公莅任後翟氏接奉家書親老事繁家中之人料理促令即日回籍等情翟氏當即具情呈請長假業蒙照准辭職云

▲開原▼

〇擬恢復高等學校

邑東下清河當於民國初年設有高等國民學校暨初等國民學校詞因籌欵維艱業將高等學校一部撤消於民國十二年訶有學董徐恩榮呈控李殿文隱匿學田查訊屬實勒限退交該李殿文地雖再隱遮即退還學田册地一百六十二畝全數移歸學田範圍長此以往所收租金作爲學校用途支配該徐學董以爲學欵裕如兼因距城遙遠一般升學諸生頗覺困難故王張恢復高等學校以宏造就現正開會磋商具稟立案云

▲錦縣▼

〇陸軍操練野外術

駐錦金家屯二十七師一旅於本月十四日操演野外攻擊戰鬭術全旅開往城西梁家窩舖實行演習該隊行伍整齊戰術熟習隨號令轉移毫無紊亂演練各術無不精奇足徵該旅教練有方乃能有此効果是日於午前八點開操至晚四鐘回旅云

▲哈爾濱▼

〇俄報非難　排斥沃局長

此間俄報紙一致非難中國人之排斥沃中東鐵路長官運動就中諾斯西尼報略謂中國側倘果不滿意於中東鐵路廳之所爲須向俄國政府及言論界報告然因中國側常所報不實恐不足以喚起一般之注意云云濱利布那報畧謂假令沃長官之所爲果不相當然如中國側之運動斷爲妨害中俄兩國之利益者云云

〇俄蒙又私立密約

蘇俄强迫蒙古私立密約之事屢誌報端茲據赤塔坐探報告又迫外蒙活佛私立密約四條如下(一)庫倫每年供給莫斯科二千萬布特(每一布特合華秤三十斤)之食糧莫斯克則每年供給庫倫三萬個罐頭食品並免除輸出稅(三)蒙古鐵路火車及金銀銅錢等礦不論何地皆由俄蒙合辦(四)蒙古河流漁業等亦得由俄蒙合辦云

〇鉄路局催討欠欵

東省鐵路當歐戰時各國運兵積欠之欵爲數約有二千三百五十萬元事後僅日本償還若干餘者雖經催還仍未付還現聞鐵路局又備函催要並據要人云法國共欠卅萬三千二百元有意付還云

〇各要人慈善爲懷

濱江紙濟庇寒所成立以來所有用欵全恃勸募邇來欵項異常支絀該所所長王立夫當分頭勸募聞朱長官子橋張鎭守使各棠蔡道尹品三各捐大洋一百元濱江縣孫縣長捐六十元此外捐三十元或二十元者尙多統共捐得大洋一百八十七元云

〇禁軍官庇護鴉片

本埠當局接奉保安總司令文開略謂鴉片有干禁例雖經三令五申誠恐仍有不肖軍官在暗中庇護種植等情昨經當局嚴令凡駐紮各處陸軍巡防警備等軍官倘再有庇種鴉片情事發生即爲該管長官是問倘敢故違決不

▲西豐▼

〇呈報收回公債表

西豐縣知事齋玉泉造報一月份公債中籤册畧謂案查十二年十二月份省債中籤册業經前任吳知事呈報在案茲查一月份計收回四年省公債第六次中籤十元票計二十八張五元票六十五張共合大洋六百零五元收回七年省公債第三次中籤計十元票五張四元票四張合大洋七十元此欵已由征收田賦欵內墊發矣除另文劃抵外理合造册呈報奉天財政廳查核備案以重公令云

〇令保護外人遊歷

西豐縣齋知事頃奉交涉署訓令謂案准駐奉美總領事函稱華英美煙公司美人師達夫赴東三省遊歷並准英總領事函稱英國教士金扶濟赴奉天等處遊歷發給護照送請蓋印前來除將護照蓋印發還並分行外合行令仰即遵照俟該英美人等到境驗明護照妥爲保護並將出入境日期呈報備查云

▲彰武▼

〇技術隊長已委定

陸軍十四旅添編技術隊兩大隊招募士兵雖未足數所缺無幾茲以行將成隊大隊長一席已派張福萬關玉魁二君充任聞二君久歷戎行學術優長接任之後定有一翻整頓云

▲岫岩▼

〇張承審開庭審理

司法承審張湛之氏以舊曆元旦爲春節佳日例應休息數日前已明令各訟民在案茲於正月初六日仍舊開庭審案首將警察所拿獲之大批賭鬼逐一依法判處初七日又將重要民事案件審訊二三起云

▲綏中▼

〇縣公署協助招兵

本縣公署昨准與綏駐軍統監部公函略謂現奉東三省保安總司令部訓令各旅添編技術隊茲經本部規定招募士兵區域業經派員分途前往查貴縣係第十六旅招兵區域應請貴縣查照協助辦理俾便踴躍應募等因縣署奉函後當即張貼佈告曉諭人民如有情願應募者務速報名勿自貽悞云

〇商會長因公赴安

本縣公署曾於去歲七月間奉令全縣組設電話以便消息靈通業經縣署籌辦就緒由商民集股分期繳欵並派員赴安東採買電杆惟因輪運未便故未辦竣茲蒙監督以事關重要不便久延故特委託商會劉玉堂會長偕同電話委員郝化民二君復赴安東辦理運輸電桿及電話各種材料云

▲黑山▼

〇通令採用新書

黑山教育公所近奉教育廳令謂上海世界書局特聘教育名流編成中小學校教科書補習兒童文藝讀物共計二十四種編制內容無不力求審愼此項新書抄發清摺一併飭發各縣教育公所遵照採用云

〇郵局分送報告書

吉黑郵務管理局現由北京交通部頒來民國十二年郵務報告全書多份當備函分送各機關存閱云

▲敦化▼

〇警備隊剿匪大捷

駐敦吉林警備隊第四營營長楊治恒自到差以來即抱肅清匪患之決心昨奉省令赶縣西蛟河堵擊當即委派本營傳隊長前往於十日午後行抵高松樹地方探悉匪首紅好坐山刁帶匪伙五六十名在北窰盤踞當即督隊進攻血戰三小時匪勢不支乘寡敗逃此次擊斃紅好新來匪首二名生擒新山蓋東江二名救回人票有敦化春發永財東夏永貴及農戶李廣才並獲大槍兩桿梗槍一支六輪子一枝七星子兩個按紅好久踞敦化戰術精悍地理精熟得號兇匪肆擾敦鄉去年破城亦由伊當先今既被擊斃禍根已除將來敦邑之匪警定可較昔減輕矣

▲黑龍江▼

〇督察處軍警會議

黑龍江軍警督察處長賈繫儒氏以屆元宵佳節遊人如雲紅男綠女接踵摩肩難免有不肖之徒招惹是非而各兵士等倚勢欺人者亦在所不免更應嚴禁以保治安爲此特邀集憲兵營輜重營砲隊騎團各要人於十七號(舊曆正月十三號)早十鐘到本處會議應嚴禁部下出入及分段加崗維持治安等情云

▲黑河▼

〇積極建築濱黑路

曩者議由哈爾濱江北起經過綏化海倫二克山卜奎墨爾根等處直達大黑河之末修路綫謂爲濱黑路線民國初元經華俄道勝銀行要求建築我國因政變不暇東顧經前黑龍江省長朱慶瀾建議由中國自行修築正擬籌辦進行朱氏調任廣東事遂擱起迄今尙未動工然數年以來中外人士對於該路無不引領企踵盼其早成蓋該路非但於江省交通上關係重大而於北滿之農商林礦各業尤爲重要因江省森林礦產遍地皆是而尤爲大豆之產區該路一經興修林礦可望開採江省不旋踵即可以致富所以當地商民及省議會迭經討論興修辦法祇因需欵浩繁迄未成爲事實現據俄國方面消息赤塔政府以濱黑路綫原議中俄合修合同具在不難覆按後因俄國內亂中國片面收回擬自行建築直至今日亦未動工是中國財政之艱難已可概見且中國收回該路未經俄國承認亦不能認爲有效故擬於中國會議時將此條件提出要求中國承認仍歸中俄合資建築并聞張總司令除於日前軍民會議時將該路進行辦法從長計議擬提前自行趕築外對於中俄會議時之提案中亦有所提及云

▲葦沙河▼

〇李局長頓萌去志

設治局局長李鴻穗整頓主意詎料前局長馮誠求虧欵甚鉅窖於交卸迄今尙無頭緒致李局長諸感困難遽萌退志現經農商教各會長及地方士紳極力挽留能否留任尙未可知云

批示

◎清丈局（十八日）

▲張正喜　呈再陳下情請派員澈查由批已令瀋陽縣覆查呈奪

▲李紹緒　呈揑報清賦由批逐中縣查明核辦具報

▲王永泰　呈已報官荒現被陳文升揑報指段由批另呈核奪

◎市政公所（十八日）

▲高永祥　呈請准予加入口袋幫由批前已明白批示仰即遵照

◎清丈局（二十日）

▲張鳳林　呈一再懇請復查以証實際由批俟奉到指令再行核示

▲李連海　呈實非揑報肥己請詳查由批仍不准行

▲周秉新　呈再懇派員勘丈由批俟到指令再行核示

▲霍成芳　呈報官地由批仰來局繳價給照管業

▲許鳳儀　呈報開原英額門村至內山荒由批俟飭縣查勘呈奪保証金五十元存

迄延醫間對小兒之應急救護

滿鐵本社衞生課編纂

▲外傷火傷凍傷瘋狗毒蛇蚊傷又被毒虫螫傷時

小兒之外傷如受傷過重時常人無計可施惟有急速就醫如傷不重創口勿著以手創內設有竹刺木片彈丸等物愼勿自取宜即求醫爲佳如常人妄取常因以大出血而至於危險其創之週圍可塗以沃度丁幾又或以酒精拭之用清潔之藥布裹起然後求醫庶免加重如係輕微之擦傷以冷開水洗之後以沃度丁幾即可又受挫傷時一般多塗以沃度丁幾實則用十倍之硼酸水爲之作濕布繃帶較前法尤善也

受外傷出血時如出之少以繃帶緊裹當即停止設或過動脈出血出之過旺則就其創口距心臟較近處之動脈以指壓之設仍不止可以細緊縛之縛時縛之如緩出血反多故急緊愈善如縛之過緊縛處之下失感覺而至冰冷皮膚變成紫色時可稍緩之然後再緊縛又出血處務宜使其高抬不可下垂

由高處墜落時又頭部受撞致起腦震盪至於人事不省時宜緩其衣服高抬其頭及上半身使臥以冷水鎭其頭部然後察看有無創口或骨折脫臼之處有創口則照前法處置如骨折脫臼時勿輕動其負傷處急速就醫受火傷時傷度如至輕皮膚僅現紅色則塗以鷄蛋清或硼酸末即可因火傷致起水泡時須以冷罨法時時換治法以油塗於藥布裹之油以沃列夫油爲最佳否則香油亦可惟其氣皮不可剝去如自然掉去時須以清潔之油塗於新布繃帶防有礦物侵入也

▲受凍傷時　凍傷宜防之於未受之先也其法手足務使清潔當令入浴耳垂手指鼻尖等處常以乾布擦之勿使沾水而受寒氣手足耳鼻受凍之後宜先換擦之即後溫暖否則易受凍傷如覺已凍在手足時宜侵以溫湯摩擦然後以乾布拭淨裏之即癒其在耳垂鼻尖不易侵水處則塗以稀薄之沃度丁幾(沃度丁幾一分酒精四分)或塗以闞扶兒丁幾則可皮膚已潰爛時應以硼酸軟膏粘之少加繃帶然後受醫師之療治

▲被瘋狗毒蛇所咬時　宜速將其創口之上緊縛將創口之週圍用力按之使之出血如有吸角則以吸角吸之苟無吸角則以水漱口後以口吸出亦可

本城金銀

●奉天糧行市（二月廿一日）

大豆	一元一角〇分
豆餅	二元四角〇分
豆油	二元三角〇分
青豆	二元〇角〇分
磨豆	元角分
豌豆	元角分
大麥	二元五角〇分
小麥	一元七角〇分
高粱	一元二角六分
包米	一元一角三分
稉米	三元五角〇分
元米	二元三角〇分
小米	二元四角〇分

●各地電報

倫敦銀塊　三三片一六分七
紐育銀塊　六四仙〇分〇

▶本大交易所

二月廿六日限鈔換金　寄付　最低　最高　最大

二月日限鈔換金　寄付　最低　最高　最大

▶奉大

現實銀每兩換小洋	二元三角五分
足金每兩換小洋	七元二角〇分
赤金每兩換小洋	七元三角〇分
紋銀每兩換小洋票	二元一角〇分
現銀每兩換東錢	六吊一五文
小銀元對小洋票	三元一角〇分
現大洋對小洋票	五元八角五分

●東三省官銀號匯兌行市

本號現大洋	元角分
上海匯現銀	兩錢分
上海匯大洋	元角分
天津匯大洋	元角分

本報係盛京時報在哈爾濱設立者。精神組織。純與盛京時報同。出版十有八年。宗旨正大。議論超卓。爲中外人士所歡迎。

（日刊）

定價　大洋一個月六角五分　半年三元五角　一全年六元　郵費在內　本埠每月五角零賣銅元三枚

小說

藝妬（十四）

谷崎潤一郎作　穆辰公舊丐譯

第二章

我被你嫉妬。被你敵視的當兒。却很以爲不錯。我這樣想時。不第我自己能安慰我自己。而且還能自加勉勵。我這話並不是隨便膚淺之言。故意教你聽。你不要嫉恐。須知所有的人。都把我棄掉不理。只君一人。還是承認我的天才。這樣恩惠。我實在感謝無量的

一年到頭。說實話的青野。如今那聲明這樣正直的告白。他反倒覺得怪臊皮的。他的臉上。便如處女一般。兩頰已是緋紅了。

◇◇◇

『先生。方纔那兩人是青野嗎』

榮子坐在畫室墻隅下一張長椅上。脚下穿着白色襪子。用足尖挑着一雙翫履。不住的挑弄着。那雙無限的鞋。只在她脚尖上亂幌。僅僅不至落下來。她看見大川由畫房那邊回來。便這樣問他一聲。榮子的年齡。不過十八九歲。她的身体。生得非常適度。肌膚柔滑而豐盈。假如有人把她攔腰抱起。差不多和由水底撈起一抱藻草一樣。濕淋淋的必然兩頭垂了下去。她的四肢。便能這樣的柔嫩。她的頭髮。彷彿用火鉗子燒縮了。波紋一般。雙分左右。兩鬢之髮。垂至額際。猶如兩片文淑。在她嬌豔的兩旁微動着。由她那波浪一般的髮際。露出兩個耳朶。便如浪花裡顯出來的岩石。她雖然是日本女子。在她的耳唇上可。飾着兩個土耳其式青寶石的耳環子。那耳環不住的在她耳邊搖動。好似殿堂檐頭上所懸的風鐸。

『怎樣了。不是和青野門口來着。』臉上的顏色太不好看了。先生。是不是呢。』

她的聲音。氣充而響亮。那閑寂的畫室。被她的聲浪衝激的。由四壁起了一種反響。彷彿同時起了好幾個聲音。但是大川依舊一語不發的躑躅着。只在屋中踱來踱去。榮子不問他了。由那桌上放着的印度製煙捲盒裡。取了一支煙捲。燃着了。在唇邊拍達拍達吸着。她很不思議的。兩隻眼隨着大川在屋內亂繞。

大川在屋內踱了已有五分鐘。榮子的眼睛。也隨着他運動。不曾停一停。自己却覺得很可笑的。忽然她的表情變了。她的臉上。現出一種暗然的陰險。她的容貌全體。與方纔完全成了兩個人。不知怎的她也幽靜起來。這正是大川的氣色。於不知不覺之間。傳染她這樣。以外並沒有別的原因。榮子每逢表現真面目的時候。總是這樣的。立刻變爲狡猾慘澹的相貌。她所以稱爲絕好的洋畫『莫迭爾』。固然由於她具備無限之嬌態。與其體格曲線之勻適。最妙者。尤在她如花美貌之中。含着一種毒意和憂意。而眼角鼻峰。更富於複雜之陰影。則尤稱『莫迭爾』之適材也。（未完）

本欄歡迎投稿

詩的小說　畫家（續）（小天）

母親。我僅僅拏了筆兒。坐在你的身傍。

我說。我畫什麽呢？我畫王的天空。彷彿碧艷般的海水染了他。

我請你鮮亮的心血。來拘得姐姐樣的眉兒。點綴出滿天微笑。讓世界的孩童知道你是慈祥的母親。

但我不用白色畫你的牙。怕露出來。他們以爲是我的悲哀骷髏了。

◆◆

我畫了許多綵雲。編裡同數的愛光。好似情人的長髮。在月下隨風飄着。

那末。她也是你愛的孩子。因爲是我畫出來的。

◆◆

我說。我要畫綠草。母親。你想像栽的那一顆。

取天當作田畝。塗上你的意義。不必看出枝葉與花朶。便剔透童子的心。

因爲你愛着世界的孩子。榮茂與芬芳。活潑而美麗。

那末。只要我用靈魂的天真。把綠意渲洩出來。母親我便贏得那顆草兒了。

母親。我僅僅拏石筆兒。坐在你的身傍。

但不是畫家。我坐在這兒冥想。

『窣嵐』的一頁

筆記

文藝叢考（續）（陶明濬）

說詩雜記二十九

人各有能有不能信然。即如蘇明允。曾子固。皆不能詩。而歐陽永叔亦不善於賦。秦少游。曾子開詩如詞。古之人。不肯諱其短。不必擅其全。而其長處。愈不可掩。聖人無全能。天地無全功。區區詩人。而欲具備萬物。與造物競爽。多見其不知量也。古人惟知此意。所以能爲傳。今人惟不知此。所以泛涉兩失。至於無可託足也。可不慎哉。

古人文章詩詞。必有淵源。萬無憑空獨造之理。即如屈原離騷。芬芳悱惻。千古莫之能朽。人皆以爲聰明精神之作。而不疑其有所自來也。而論者則以爲離騷效頌。其次效雅。最後效風。此語雖未必盡是。而要則不甚相遠。今人無正則之才。而每自詫曰。吾之筆。絕地通天。少所依傍也。吾之學。自爲一家。前無古人。後無來者也。浮誇愈甚。氣質愈壞。而精意愈失。神理愈衰。古人勝我萬倍。猶能飲水思源。不忘其本。而況於吾乎。此有明當改而無則加勉者也。

談叢

假期中我的生活（九）（樸音）

在批評新劇之先。我有幾句話要向諸者聲明。（一）青年會的新劇團。是最近才成立的。並且沒有正式的組織。不過幾位熱心藝術的同志。精神上的一種結合。我們只可把他當作童子軍看。不可以批評百戰餘生之老將的眼光來批評他。（二）他們演劇的使命。不是爲的圖財謀利。他們是提倡高尚的娛樂。安慰市民的生活。他們不向市民索取分文。完全犧牲自己的一切。因有上面兩種原故。所以我們對於他們的批評。絕對不可與普通藝術家一樣看待。我們應當很慎重的批評他們。我所要說的話。已止于此。現在請談談。『好兒子』表演的情形。以見演員的藝術的工拙。石中琨君去少奶奶。秀麗無比。表現那種嬌生慣養的樣子。活是一個不知艱苦的女人。同她丈夫吵嘴時。說『你這樣的男子漢。有沒有不相干。』言辭與態度。都能恰合劇情。令人滿意。李蔚恒君之少爺。也演得不錯。王精一君之老太太。不但做作好。連說話都儼然是個老太太的聲口。使人絕倒。道勝銀行執事丁君直君。態度也很好。當發現青年自殺時。兩人問答。談到深刻處。青年放聲大哭。丁也跟着哭。且連哭帶勸。神情活躍。殊爲難能。徐若小孩李文伯君。女僕喬德溥君。算命的瞎子朱文祥君。都能各体身分。做到好處。惟出警察時。警察應穿警察制服。演員乃着軍人制服。是其小疵。或係倉卒未能備辦。權以軍服充數。亦未可知。本日看衆特多。演台下人山人海。幾無立錐之地。每演到好處。台下則應以笑聲或掌聲。本晚掌聲與笑聲最多。全場雷動。異常熱鬧。新劇中之童子軍。能表演到這種程度。實出我意料之外。因此我對於青年會之新劇團。生出了很大的希望。慫恿該團領袖王化一君。將其正式組織成立。永遠的成立。以作東省新劇界之先河。（未完）

戲評

都門劇話（仲英）

前年因事赴魯。歸道繞京。小住三日。余別都門。已兩載矣。昔年余居都中。各劇場每日無不有余之蹤跡。各負盛名藝員之傑作。余亦觀之屢矣。蓋余乃戲迷中之一份子也。今者舊地重遊。感慨益增。時值文岩抱恙。豔華赴申。小樓偶一出演於開明。余欲一飽眼福。一過戲癮。又安能哉。

京友知余素有戲癖。於余旅京之第二日。午後三時。邀余赴同樂園。晚八時。復邀廣德樓。名聆三劇。第三日。即匆匆回瀋。每欲握管記之以餉同好。終以事冗未果。茲値春節無事。筆而出之。並將昔年所睹佳劇。及劇界佳話。拉雜書之。雖係過眼雲烟。不堪一入大雅之目。然同好者。或不以不文見淺爲獻也。

余旅京之第二日。適爲星期日。各園均有戲報貼出。以是日各園角色之比較。白日以同樂爲佳。故余友邀余赴同樂也。抵園時。座客已滿。幸乔座者識余。爲余等強覓二座。戲已演去過半。僅餘『戲鳳』『換子』『黃鶴樓』三劇耳。台上已爲戲鳳之尾聲。飾正德帝者。爲譚富英。鳳姐爲徐碧雲。富英爲富連成社畢業之弟子。鑫培之孫。小培之子。飄人呼爲譚孫。明其將來或能繼鑫培之業也。

富英未出科時。余在廣和樓常觀之。贊爲後起之秀。出科後。曾應申江某舞台之聘。到滬一行。博有微名。藝亦略進。是日余乍覩富英。誤認爲馬連良。以馬爲富英同社前班畢業之弟子。腔調學賈『洪林』。昔年固較富英爲優者。及取閱戲目。並詢之看座者。始知爲富英。蓋昔年余在京時。富英尚未出科。完全爲一童伶。詎意別方兩載。誠不料其藝術之進步。與年與体共增進。致余乍見。誤爲馬連良也。台步大方。腔調老練。大非昔年未出科時之譚富英矣。語云。士別三日。刮目相看。富英之前途。實未可限量也。鑫培故去。都人懷念甚殷。小培音澀調硬。不足以慰都人。繼先人望者。其爲富英乎。

徐碧雲爲戲曲科出科之弟子。初習文武小生。後改青花衫。兼習刀馬。亦劇界後進之人才也。扮相不俗。武工不弱。是日飾李鳳姐。身段亦甚活潑。腔調亦有可取處。藝固不及尚『小雲』程『艷秋』。然較之黃潤卿余少霞。有過之無不及焉。（未完）

文苑

殉夫（水木彭翻譯）

蒸滋客中病。正返庭闈時。母云爾婦妊。今朝產爾兒
◎
阿嬸顧展衾。勿使我妻寤。寂寂鐘聲晚。蒸滋即長暮
◎
阿姑請告我。何者頻酸嘶。爾兒睡方覺。呱呱求乳啼
（婦未知夫死。聞哭聲怪而問母。母實不忍告知其夫死也）
◎
阿姑再告我。丁丁彼何響。今日傭工匠。乃繼階梯枉
（實則梓匠爲蒸滋釘棺也）
◎
阿姑三告我。唱歌者誰耶。只今僧伽侶。念誦繞吾家
（實則僧侶在蒸滋靈前誦經）
◎
阿姑請教我。我應穿何服。不管紅還青。就中可用黑
（姑遂欲使婦穿喪服）
◎
阿姑重語我。綠底色悲凉。嗟嗟豈忍祕。爾夫昨夜亡
◎
願告守墓者。須造墓碣兩。更使剩塋田。好并阿兒葬

（讀至此未有不汪然涕下者。婦不但決意殉夫。并欲與兒共殉。豈非人生之至悲慘哉）

（按）右詩原係法蘭西古代之民謠。十九世紀經英國詩人羅雪梯譯成英文。今余就羅氏譯本。重譯漢文。愧余謭陋。不能將古調古音。曲曲傳出。唯期不失其本真而已。自來古代詩歌。無論何國。體不朴素渾厚。蓋歲於天籟者多。是以絕無斧鑿痕。悱惻纏綿。發於至性。後人讀之。鮮有不增其感觸焉矣。（彭）

◈雜報◈

△奉　天▽

副官來奉　東三省陸軍第二十六旅副官馬顯忱因奉該旅長之命請領軍需報告防務於二十日由防地來奉謁見當局陳述一切云

舊店新開　城東土木廳永昇發前因作保賠款甚鉅以致關閉現經原財東集資重新開設改名振興源刻已開張丁某恐永昇發以前與各商號有互相串換欠人欠作保情事特於昨（十九日）除粘貼紙條於門首外並向各商號聲言凡永昇發與人有担保糾葛情事與振興源無干云

請委營長　駐義縣騎兵第九團團長胡殿甲現因所部第二營營長曾附青調爲團附遺缺該團長特請上峯派委人接充聞已委定該營副官徐右達充任云

警長更調　各縣警長員有保維地面之責若不得人即應更換茲有蓋平縣警察所長兼警務處長于濟川調委遺缺以遼陽局官陳彩章升充業已發表該局官即行赴蓋接事云

兵士橫行　奉天軍隊向客歲大加整理以來意者軍紀風紀必有可觀乃燈節夜兵士之遊於中街者數十成羣東西奔跳各人手持條條竹棍人擠亂打不擠亦打喊嚷叫罵如入無人之境商民莫不側目而視廿日晚同義合施放盒子有民家谷局乘玻璃馬車經過其地兵士等竟遷怒一鬨而碎之車夫未發一言催馬東去旋又一自動車來兵等又將車窗搗毀繼得車內大聲喊救司機人亦機警默然駛至鐘樓處據情報告警所之彈壓警官警官謂你告訴我能怎的你知道誰個的麼你抓着人我就能辦司機無法忍氣而去夫古之治兵者謂兵須如處女出如狡兔今奉軍之遲燈情況庶幾似之第不知一旦臨陣亦能有此勇氣否耶嗚呼奉天之兵士

新兵去鎮　陸軍第一師技術教導員王沼日前奉命來省招募新兵茲已招得十五名遂於昨（十九日）率領乘奉榆車前往北鎮駐地以資補充缺額云

積壓命案　據由新民來者謂該縣對於人命案件每好積壓例如年前中古城城子村長王子正姦淫民婦王盧氏並將盧氏家中所有之地照騙去及氏本夫追要王子正指照不交致使盧氏服毒斃命當將王子正收押迄今仍未判決其積壓之最著者也

傾東滅夥　小西門臉某商號櫃伙徐某去年領得友人張某資本千圓另外又集資五百開設雜貨生理入冬徐見正當營商獲利殊少遂秘密携資赴北販土不料中途被人翻出去來後無計彌補僞造種種謊賬聲稱賠累以爲傾東滅夥之計及今東夥覺察徐某見事不妙逃走無踪矣

挐文明棍　昨（二十日）晚爲上元節末日四平街之熱鬧有增無減乃某營長之小星某氏亦於晚八時帶護兵四名前往大出風頭行至中間護兵亦自顧不暇某氏被左擠右擁大有進退維谷之勢手上所帶金鐲眼見一人由其臂上脫去大叫獲兵捉賊追護兵近前問賊何在某氏以不知其去向惟謂係拏文明棍者該護兵遂報告憲兵同在路口捉拏拏文明棍者搜翻並將文明棍留下畢竟無着惟文明棍約留有二百餘根無奈遂將是項文明棍由護兵纏綁之而歸云

駕輕就熟　魯人孫厚堂在奉有年對於教學事業工商各界無不有所接洽前曾担任萬國儲蓄會華經理之責後因作煙草公司與同善勸捐事務不克兼顧乃行辭去現聞又經駐奉萬國儲蓄會許立溥傅澤洲華洋兩經理將孫氏延聘回會襄辦會務以期駕輕就熟云

撲殺野犬　日昨當局鑒于附廓地野犬甚多不時傷人殊爲危險每年春季必有一度之撲殺其法用毒藥食物誘之使食然後輾之車中每次撲殺不少現屆春季日昨當局又決定自本月十五日起開始撲殺云

不戒於火　警察第一署北大紅袍胡同李某下屋於十日晚不愼於火延燒紙棚火光燭天幸經水會消防隊趕到一面救火一面將房扒毀始行撲滅未至燎原云

商號放盒　鐘樓南英美烟公司小南關德增永永德厚等均于二十日晚高搭盒架演放盒子紅男綠女容巷往觀擁擠不堪云

小妾潛逃　西關下頭住戶某甲（名姑隱）曾在某機關充差雖有妻子乃於去歲又置一妾娶自青樓中人詎積壓燈節晚僞稱赴南市場看放盒子竟爾乘間潛逃不知所之云

賭犯送懲　城西攬軍屯附一帶入春節後警所先後捕獲賭犯一十條名例應送懲遂於二十日將該賭犯解交警廳分別判罰云

拿獲小偷　西塔與陸街窃賊趙文奇於二十日午前一時許在宮島町十一番地三田工務所倉庫窃取木板被日警暫見當即追至悅來棧附近卒被拏獲云

△長　春▽

書舖開市　本埠北門外華豐西式洗染公司於一月間附設世界書局特約所先行交易生意頗稱發達現在該所已擇定本月二十二日正式開幕各種書籍特別減價一個月於日前已通函各界各機關當此舊新年娛樂期中說部諸書銷路尤盛云

△吉　林▽

馬踏行人　吉林縣保衛團騎兵擊匪歸來翌日（即十六日）下午二時許有團兵二名牽馬三匹在頭道馬頭散馬適有馬車由西東行團兵由東西行車馬相碰先將行人史某踏倒受有微傷兵馬兩驚嗣又將跑布行周某鏈倒馬由周全身踏過七竅流血迷暈多時蘇醒已不能言當經該管警察送往醫院據醫院云周某恐難醫治並經警察將團兵及馬一併帶至八隊李巡官訊畢送交區署辦理云

△安　東▽

瘋婦追人　月之廿日早十時許本埠四道橋子有一瘋婦年在三十左右衣服亦不甚襤褸笑容可掬見有服眼服者即笑容追趕觀者如堵適有五八某由此路過該瘋婦見伊與他人服裝不同滿臉狂笑追上前去該五八知是瘋婦回頭就跑瘋婦隨後急追旁觀者莫不捧腹云

大鬧上元　本月十九日（即夏歷正月十五日）爲上元佳節各埠商民人等皆懸燈掛彩大放花炮扮演秧歌一般紅男綠女觀燈看景者人山人海擁擠非常以財神廟街爲尤甚因和源泰綢緞莊用五色綢緞扎彩樓一座外加五色電燈做成和源泰等字樣使用電流迴轉變異特請本埠樂友數人演唱皮黃等戲曲同街恒順西裕成號等亦懸掛各樣之燈彩招請柳巷書館等妓女演唱各樣入鼓往觀者多有停步不前因而擁擠不堪新市街華商公議會亦大放花炮招集秧歌龍燈獅子等雜要熱鬧非常數年以來實未見有此等盛況云

△牛　莊▽

燒商發達　駒光如駛轉瞬舊歷新年已過本鎭各種營業結算客歲賬目之結果以燒行最爲得利據云海興泉獲利二萬餘元大生涌獲利一萬餘元郅隆泉獲利一萬六千餘元其當業之發達已可想見至於他種商行以年景欹收及銅元充斥之故均賠累甚鉅云

△錦　縣▽

歌舞昇平　節屆元宵本埠南關商民歷年必辦高脚太平歌該處百吊現因才道羽化王道主持廟事王係才徒又兼該節係火神出巡高脚秧歌必隨班護從今又屆期商民議辦此會先商於王道王欲罷此會僞言與師守服不應舉行寃爲省資該會首即向伊質問謂言守服衣帽何以仍著綢緞此非守服之衣王道啞口無言商民等仍行照辦比往尤盛云

△哈爾濱▽

謀害女婿　道外十八道街南頭住戶何某家道小康生有一女年已二十餘歲幼小即說與鄉間許姓之子爲妻當時許家亦負有錢之名以故彼此情意相投來往濃厚迨後許姓家運不幸日見衰落何某輙嫌其貧許姓屢欲親迎何某故意搪塞延至今日其女尙在娘家不使於歸在何某之意確欲與許姓離婚將女另配他人卒以無詞啓齒未果實行纔欲謀害其婿而又無機會可乘適前日該女婿親來賀年寄宿一夜何某頓起不良之心翌日即送該女婿回家行至中途僱人之處乃將該女婿殺斃而歸旋許姓鄰舍某甲因事行過此處見許姓之子被人謀害死於道傍當時馳回報告許之家屬隨來數人認明尸首後逕向何某家質問究竟何某心虛胆怯疑爲許姓知覺自認不諱許姓既已得其實底決然不肯放鬆遂赴濱江檢察廳控告比由檢察廳將何某拘押以防逃脫之患是見天網恢恢疎而不漏云

△西　豐▽

請驗命案　西豐縣警察第四區區官黃海山呈報頭營村住戶賈福貞之子福林年約十餘歲於二月十四日與同村幼童四五名在街西頭河套玩耍至日落時由東來重車一輛車夫失愼車騾將賈福林撞倒軋傷腿部延至黃昏斃命車夫畏罪潛逃呈報縣署核驗等情兹知事據此除派助理檢察事務員徐炳昆詣驗外並通令警甲一體嚴緝本案兇犯務獲究辦云

△台　安▽

拿獲賭犯　台安知事那程宵對于烟賭二項向抱積極禁絕主義故莅任年餘所獲烟賭各犯甚夥惟一般愚民不知守法甘願以身試法挺而走險不知凡幾日昨十七日新開河劉家館子執事劉九年已七旬烟癖未除及該館櫃夥李福全徐等四人賭要紙片未加預防被警察查知拿獲今已一併送縣訊辦云

△彰　武▽

憲兵盡職　駐彰憲兵所長王英才任差以來克盡職務屢獲重案各界欽佩茲以年關已過元宵佳節又至秧歌滿街彩燈高懸觀此人山人海該所長爲保衛秩序起見無論晝夜親率憲兵彈壓以免軍警有衝突之虞云

△義　縣▽

口碑載道　本邑縣公署徵收處科員李品一學品兼優老成可靠登自客秋開徵以來鄉農封課納賦者甚形踴躍強者擁擠弱者哀懇而該科辦公人員多予呵責惟李科員則不然見有擁擠者則勸解見有童叟婦人則提前爲之封納是以一般鄉人口碑載道云

△開　通▽

慨助難民　二月九日有由營口流離來開之難民男女老幼十一名擬赴安廣謀生及至本邑資斧告罄大有欲去不得欲留不能之概事被稅捐分局委員徐寶雲往程統領公館拜年在十字街恰遇仁饑慨解助奉票四圓難民始得去開云

拾金不昧　當此人心不古世風日下之際竟有拾金不昧之人實堪欽可敬前十二日午前十一時有城內長順大街東蒙運輸部之店員朱斗南持公函一封內附奉票五元係送某甲旋籍之川資不料行至道中隨手遺落適有商團隊長王東閣行至九間房（即是新築之平康里道衢）拾得該信拆閱見有東蒙運輸部與某君旅費字樣並有奉票五元當即送交該部主任朱賈珊查收絲毫無訛該主任當即贈南洋烟草公司纖補烟一盒略表微忱王某堅辭不受若王氏之見利思義實可以風矣

△農　安▽

味良騙財　農安小西門裡住戶孫秀峯品行端方性最良善生平仗義疏財有求者無不資助早有樂善好施之佳譽遐邇共悉客歲年底因担保受累甘願賣地代還保債計核地價錢七十餘萬吊議定分兩期交納首期係舊年底先交四十萬至期買地者張寶德居心不良地價不給賣地主偸交與地媒（介紹人）李傑三張海亭訛李等窺孫係易欺故從中截留希圖利已坑人且係因担保受累賣地原爲代友還債茲地已賣出地價硬被地媒吞留不吐致債不能還而所保之債戶又不容稍緩俾孫刻有進退維谷之勢迫不得已始託人向李等理論不料李張狼爲狽奸蛇蝎成性初尚互相推諉繼則橫不講理反欲用武似此行爲孫雖懦弱易欺試問天良安在法理奚容結果如何俟訪再誌

△雙　城▽

燈火誌盛　本縣商民各戶於上元節懸燈結彩惟東西北三街各商號彩燈尤盛眞是電燈輝煌燈現五彩所有紅男綠女白叟黃童觀覩遊翫絡繹不絕道路幾爲之擁塞矣

科長旋里　本邑縣公署行政科長居金輝氏字幸宜乃浙江紹興府集埠人久歷官途學品兼優早爲監督所信任自前年冬季隨田監督蒞任以來諸凡整頓不遺餘力與各界交際又甚融洽是以紳學商民俱感戴不置茲於夏歷十二月念六日爲其次子翼孫完婚當即請准短假三十日旋里備辦一切緣此本署同僚以及各界諸友備喜帳喜聯拾餘架爲之祝賀居君於十二月十三日乘中東路急行車南旋俟至大連再乘輪船歸里刻下已接得居君來函內述盛謝諸友雅意一俟將舍中諸事略爲安置即旋雙云云

匪人落網　本邑北大街西二道街土娼市街澡塘海源湧之房東劉某近年來頗不安分久外不歸亦未悉在外作何營業時屆夏歷新年劉某以鄉歸城乘暖耙犁一輛未進城時早有偵探報告一切奈警士疎忽未加盤詰竟被伊混進城來適經保衛團唐總隊長派人多方偵緝於夏正十四日竟於劉某家之地窖內將劉捉獲押解至總隊部訊明復轉解縣公署云

△黑　河▽

互爭鑛區　本鎭遠源金礦公司與興安金礦公司互爭泥鰍河一帶礦區已在黑龍江採金局呈控尚未判決日昨該兩公司迫不能待竟至用武刻尙在相持中云

來函照登

敬啓者昨閱　貴報於陰歷正月初八日瑣聞欄內載有逆子遂父一則謂鄙人之子現充奉天儲蓄分會經理稍見發跡即惡其父遂於年前將鄙人逐出不事奉養等情披閱之下不勝疑惑鄙人之子對於鄙人頗能奉養私心常慰漫云驅逐即厲色惡聲從未見諸堂上至於謂鄙人現寄外家向親友乞食等語不知何所見而云然耶想係傳聞之誤事關名譽用請更正以昭核實順請
盛京時報館諸位大主筆先生著安
被誣者之父關惠轉謹啓

行市
上海標金
上海銀塊
大洋票
金票對小洋
哈爾濱洋票對小洋
鈔票對小洋票

……本報今後。即步履該報後塵。不偏不黨。一往直前。作東方之警鐸。是即本報。抱定不移之宗旨也。
（一）但限對於奉天盛京時報社……費直接定閱者
盛京時報社

謹防假冒

仁丹係

世界名醫所創方用獾高貴藥料所配煉故有世界神效藥之稱乃僞造或類似字音之藥漸多假冒影射以僞乱眞務請惠顧諸公認明老牌仁丹商標並森下博藥房等字樣庶免如

玉石之混淆也

格言 千里之差 生自毫端（匈奴傳）

仁丹價目 小包五分 中包一角 大包五角此包添呈藥盒 特利包五角

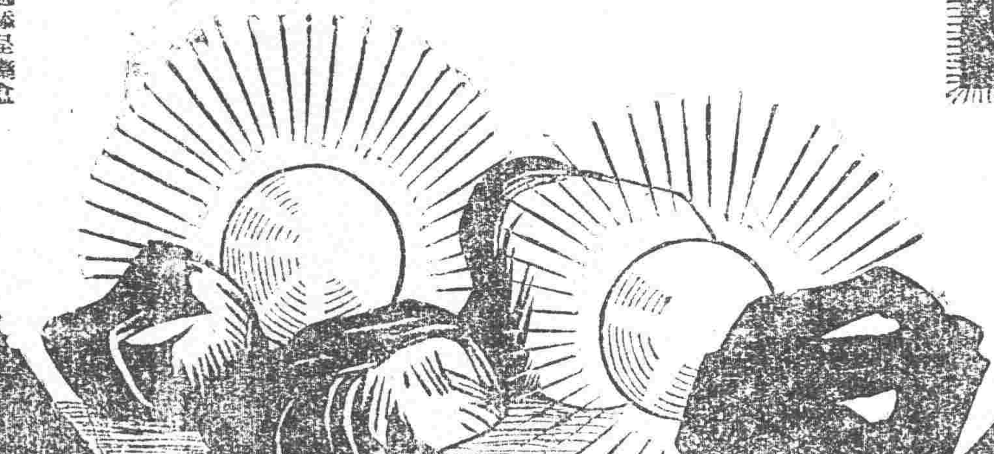

健康與歡喜之慈父

慰安與美麗之慈母

品質本位

蜂印香竄葡萄酒

ハチジルシコーザンウイン

……美味滋養……

發賣元 株式會社 近藤利兵衛商店

釀造元 株式會社 神谷傳兵衛本店

長生不老術

人類未來之福音 醫藥界之新發明

長生不老之仙藥 東西各國自古以來 皆有此種傳說 而一般人之欲獲得此長生不老仙藥之心理 則又無論東西各國人士 八九相同 不過空存此種願望 而苦實現之無遂 今幸有維也納大學教授生物學研究所々長斯泰因納哈氏 研究一種返老還童法 而使人遂其長生不老之希望現已從許多方面証明其完全成功 此種醫藥界之新發明 實人類未來之福音也 據斯泰因納哈氏研究所得謂婦人之卵巢 男子之睪丸 所分泌之生活素 實爲身心活動之根源 而人物之衰老 卽由於生殖腺之分泌作用減退或停止 反之欲圖 生殖腺健全 而使其分泌盛旺 則百歲老人 其活動力與二十歲之青年等 敝公司卽本此理創製**來福片** **來福片**之効用 專治陰虛 腎虧 精薄 精冷 陽物萎縮 舉而不堅 遺精 夢洩 滑精 見色流精 小便頻數 尿管滴漏 手淫過度 精渴腎衰等症 須知生殖機關失其効能 若不速治則体內生活力日形減退 人生到此 毫無樂境 君若覺精神易疲 四肢酸痛 頭暈腦鳴氣促心悸 卽上列諸病之兆 宜速服**來福片** 強壯腎關 堅固精道 扶助元陽 滋補腎水 連服旬日 定能顯奇効 卽無病而体虛之人服之亦能神經靈敏 思想日新 精血充盈 扶陽正氣 誠濟世活人之寶筏也 若欲保永久之青春欲元氣增進記憶力及精神乎 去百病根保持自然之美防衰老而長生乎 保夫婦之情愛享受天賦之樂乎 則請速服**來福片** **來福片**藥價每瓶洋二元五角 每六瓶大洋拾叁元 每打大洋貳拾五元

滿洲總批發處 順和公司支店 大連山縣通電車站北

經理所

奉天四平街 大德生大藥房
奉天鐘樓南 中西大藥房
奉天鼓樓南 歐美大藥房
奉天鼓樓南 永年大藥房
奉天鐘樓南 歐美大藥房
安東中富街 東益增遠
鐵嶺鼓樓西 平記大藥房
長春北門外 中西大藥房
金洲城內 德記號
遼陽什字街 天鉦成
營口二道街 中西大藥房
營口魚市口 五洲大藥房
營口永世街 興亞大藥房
營口西大廟 義與成余記
吉林粮米行 五洲大藥房
瓦房店新市街 德記大藥房
大連市監部通 華泰大藥房
大連市奥町 華西大藥房
西崗子永樂街 德記內樓
其他各埠大藥房均有代售

◇唯服一回即奏神効此本劑之特長點也◇

止咳祛痰

實驗推賞 南滿醫科大學 藥物學教授 醫學博士 久保田晴光先生 同 藥學士 山下泰三先生

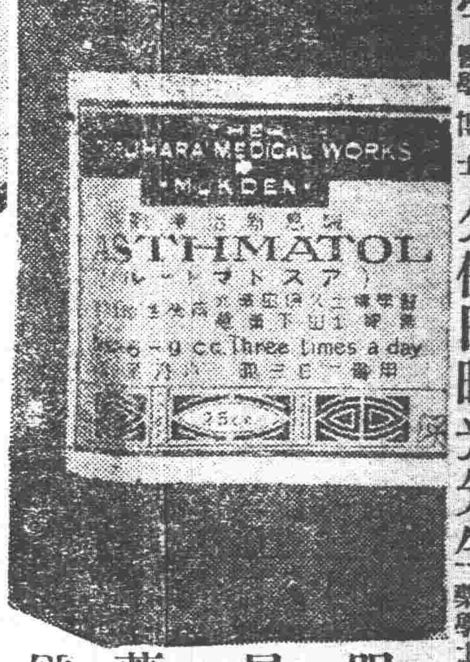

新藥 亞斯瑪見

本劑係採取中華民國藥材又依植物中殊特之方法始克配成之新藥也所治病症說明如下

咳嗽 傷風 肺癆 氣喘 吐血 中痰咳 氣管熱 風濕初起 胸脇痛 肺膜熱 肺熱 喉熱 氣促 諸肺體病 等症 服之神効又服藥後即著增加体溫並有預防諸症之卓効也

服量 大人一日約服二回至三回一回約兩參瓦一小茶匙小人可服大人三分之一適量以熱湯溶解之

藥價 五十瓦金票一圓 百瓦金票貳圓 二百五十瓦金票四圓 一磅金票七圓

代理店

奉天城內 大德生藥房
鐵嶺 井上誠昌堂藥房
公主嶺 安達東西藥房
營口 回天堂藥房
遼陽 安達藥房
遼陽 蓬來號藥房
錦州 天長堂藥房
長春 藤田誠昌堂
四平街 大和藥房
四平街 永田洋行
開原 太田東西藥房
開原 三茂堂藥房
開原 村田天壽堂藥房
撫順 濱名藥房
安東 井上誠昌堂藥房
安東 一木藥房
安東 石田洋行
哈爾濱 增田東藥房
大連 日本賣藥會社
大連 河村大正堂

製藥發售元 **鶴原久雄商店** 奉天松島町十四番地 電話（長）一五〇五番

峻記公司廣告

啓者奉天商埠開闢伊始……不一於建築殊感不便故十餘年來人烟仍稀……

湖南仍欲實行省自治

▲洛吳已令前方加緊戒備

自蔡鉅猷退駐黔邊。譚延闓率軍援粵後。關於湘省之戰事。旋即告一段落。因而湘省北歸。取消省憲等問題。旋亦甚囂塵上。乃首鼠兩端之趙恒惕。仍欲飾其騎墻之故技。對於取消省憲。實行北歸等問題。非特逡巡中途。不即實現。且對援湘成功擊退敵軍之駐湘鄂軍。反而要求撤退。吳佩孚洞燭其奸。雖然屢加拒絕。然趙氏曾不因此而輟其要求也。茲接漢口快函云。據督署傳出確實消息。趙恒惕昨十三又由長沙來電。力請撤退駐湘鄂軍。謂蔡鉅猷部。現已完全退往黔界。譚延闓部。亦皆退至粵境。刻湘省戰事。極待結束。請將鄂軍。一律撤退。以便實行省自治云云。聞蕭耀南接電後。當即電商洛吳。可否允趙之請。旋得吳氏覆電。謂湘此趙氏擴充軍隊。各級軍官皆擢升一級。已知其不懷好意。幸槍械子彈。均未十分補充。今既有此動作。當令前方各軍。加緊戒備。對於趙部軍隊。須嚴密監視。以防變生不測。我軍前功等語。觀此湘趙之不願北歸。與仍欲實行省自治者。已彰彰明矣。

又湘潭通信云。湘潭當荒尼之際。商業漸見進步。惟唐錦之折餉者。亦頗不少。是因前後軍隊之要求於商人者甚鉅。商人所失殊未足。然負所得之利也。湖南省長納傳行將更動。當其相如何人。成不得而知。馬濟在長沙時來時去。已達數星期之久。而北軍之至長沙者。亦日以增加。長沙附近招兵正進行。每日由寶慶湘潭來之新兵。達數千人。為備有校場俾就此訓練。據郴州來人言。該處亦在招兵。其勢大有轉暖行將又見新戰之發生也。以炭歇運來之通路。至今猶未竣工。惟在數月中至湘鄉一段。當可通行。且聞已有接濟歡項。路線可延至距湘鄉九十里之永豐長途汽車公司。前當戰爭發生之際。幾若營業停頓。但現又漸恢經營得利。此間本年穀收甚豐。米糧輸出者亦多。據聞易俗河一處。本季即將輸出三十萬石。惟穀價仍奇昂云。

湘趙召集軍事會議

討論北歸援粵問題

長沙快訊。湘趙因北歸援粵問題。屢受洛吳鄂蕭質問。若不顧一切。逕行附北。又恐湘中各派起反動。特令第四師師長唐生智以援粵問題。發起於二十日在長沙舉行軍事會議。俾全湘軍官皆行蒞止。藉以探湘軍對於北歸問題之態度。現業開會。賀耀組各代表。均抵長沙會議。即日開幕。鄂蕭馬濟對之。均甚注意云。

豐台案准嚴辦

▲肇事之兵已拏獲

交民巷消息。在豐台肇事之兵。十七日已經當局拿獲。將解京在軍法處審辦。其主持人陳某。亦經總統府參陸處電鄂督蕭耀南就近緝拿。聞陳某係鄂省厘金局職員。非軍界中人。外交總長顧維鈞及陸軍總長陸錦。對於此事。甚為注意。連日特向使館聲明。務必將該肇事人員。按法懲辦。而京奉路之華職員。連日亦正開會籌議對待方法。要求當局若非將肇事人員嚴辦。彼等將一體能工。蓋以為若任此風延長。彼等之生命。將何以保。外交界方面。以此事有關於鐵路之職務。故亦主持非將此項人員。速與嚴辦不可云。

又據路透電云。豐台事件之被害員。塞爾近日傷勢更重。殊非初料所及。恐須至北京割治矣。彼之傷勢如此。有永遠殘傷之虞。十五日英使館曾請外交顧總長注意。即行將犯事之軍官陳國賢懲辦。本日並將有公文致送外交部。外交陸軍兩部對此似甚請力。但陳國賢受軍閥之保護。陸軍部權力自所不及也。

洛吳電示對川方略

成都克復。業已證實。茲聞洛陽方面。以川方軍事。雖有成效。但各軍領袖意見紛紜。至川中軍事領管一席。未便輕於決定。已擬定對川政策。電令前方各軍長官。一體遵照。其詳如下。(一)川省內地之土匪。宜用剿撫兼施之法。以期力圖肅清。不得因循。(一)各軍中各軍中各率所部。一切總規劃。應和衷共濟。統受政府指揮。(一)凡能 但所部。如願投誠者。允其所請。應寬於待看。不得以俘擄論 (一)凡主張川事和議者。不得在軍事未解決期中提倡。免悞軍事(一)凡克復之地。行政警察人員。應一律仍舊。以資熟手。不得輕予更動。(一)各軍用費。應以當地稅收作供應。如實在不敷。可由後方接濟(一)川督一節。應俟川事解決。以主張最有功績者保任。而資酬報云。

參議院常會紀事

▲審判閣員規則已付審查 ▲咨催最高法院長同意案

京訊十八日參議院臨時會。於下午二時開會。仍由谷嘉蔭主席。延長至三時十五分。出席者一百三十八人。主席。首報告外交部來咨。轉准比公使來函。因美國議院商業會。於本年在比京開第十次大會。請中國國會派員列席云云。當由秘書長朗讀來文。陳銘鑑發言。對於該咨主張由兩院行政委員會先行協定辦法。再行報告大會。咨復外交部。至於派人一層。按之向例。可委駐比公使代表出席。毋庸另行派人云云。眾均贊成。主席又報告上次選舉各股常任委員。其中有票數相同者。應抽籤定之。是否由本席即行抽籤。眾無異議。遂由主席抽出財政股毛玉麟等數人。抽籤畢。按照議程開議。主席謂本日議事日程。前三案均係審判國務員規則。其性質相同。可否合併討論。眾贊成。遂由提案人先後登台說明理由畢。郭步瀛謂此三案均為憲法上規定。無多討論。應即交付審查。主席以郭之主張交附法制股審查附表決。起立者大多數。通過。潘江謂刻下距離閉會期近。應請法制股儘明日組織成立。從速審查。下次即行提出報告。眾贊成。開議第四案。(咨催政府將最高法院院長交本院請求同意案)原提案人蕭輝錦登台說明理由。宋汝梅發言贊成。黃佩蘭謂方式不合。應提出質問政府案。趙時欽發言贊成蕭之原案。討論至此。議場上人數已不足。各秘書分赴休息室敦請。至再至三。迄無人來。紛擾許久。主席囑令秘書換給支付證。換證畢。在場已有一百四十二人。繼續開議。并諮詢第四案是否即照原案咨催政府。眾無異議。遂開議第五案。咨請政府依憲法第一百三條之規定。飭由各主管機關從速預備各種法律案提出於國會建議規定。應照第四案。同用咨催方式。不必用建議案。陳銘鑑容納趙之意思。當場改為咨催方式。主席以陳之修改方式。諮詢大眾。眾無異議。遂開議第六案。(為整理內外債暫停抽簽一律確期付息。以昭平允。而維信用建議案)但該案已經陳壽如本人撤回修正。改議第七案。(馬救濟案建議案)原提案人何畏片登台說明理由。張煥辰。主張按照議事細則第三十三條之規定。省略讀會手續即日咨達政府。主席以張之主張付表決。起立者大多數通過。開議第八案。(係咨請政府查辦湖北官蕭督等何佩瑢違法失職案)但原提案人張議員。今日未出席。議決留待下次再議。遂散會。

吳佩孚又將自請入覲

▲在巡檢會議說消滅以後

吳佩孚不願入京。已誌各報。但昨據吳氏親信所談。謂吳本意。極願來京一行。俾各種重要問題。均可就近與總統磋議解決。惟不願有若干驕吏。同時戾止。致招軍人干政之嫌。而曹督軍團要輸。故前此蘇齊電徵同意。竟予拒絕。預計巡檢會議之風聲一過。遇有機緣。吳必自行請覲云。吳氏親信之談話如此。姑誌之以待證明。

蘇齊無意攻浙說

▲齊聲明以中央命令為進退

蘇浙問題。此數日又較和緩。據用某向中央之報告。謂浙盧之表示。蘇無攻浙準備。浙即撤兵。蘇齊亦言浙撤兵。蘇即照辦。似雙方皆不能先撤兵。但蘇齊有非奉中央命令決不妄動之言。其語較為撤底。日下當無舉動。報告如此。則東南形勢。大概虛聲為多。據某要人云。直系內部於大選之後。太形散漫。尚須費一番團結工夫。連日中央紛召二等武人來京。即含有此種意味。故中央對於浙事。現在實無所準備云。

擁憲派議員駱繼漢逝世

勁王派亦少一健將

眾議員駱繼漢。為國會中之健將。平日用心過度。每有提案。動輒萬言。因得肺病。此次被抽為審查彈劾王克敏案之特別審查員。對於一切案卷。精密審查。不遺餘力。肺病大發。又因對於上海革憲派湯漪林長民之主張。力圖反駁。因此其病益深。前晚十一時。在家草一關於調查彈王案証據之經過文。大費腦力。因之大傷元氣。四時大便。遂致一坐不起。家人即電請中外醫生。及至。已無及。遂於十八日三時逝世。現在議會方面以駱氏因公致死。已集議開會追悼。及優予卹典云。

粵中湘滇軍之互鬨

▲陸馬將乘機攻粵

訊京港電。日來湘軍由北江回省者益多。范石生已允讓出省署。楊庶堪可望就職。陸榮廷已赴全州。專與馬濟會師攻粵。馬軍擬分兩路。一專程入粵。一經梧州入粵。自去歲以來。粵中戰事。滇軍實為主力軍隊。故孫文倚如左右手。滇軍亦恃功而驕。異常暴橫。數月來惟知要挾盾端索械索餉。不肯再為孫文出死力作戰。孫此時對滇軍實已陷於『去之不得留之不可』之地位。自湘軍入粵。孫文又得一依靠。於是頗思藉湘軍以制滇軍。近頃省長問題發生。滇軍如范石生等阻楊庶堪就職。孫見此情形。乃調北江湘軍入省。廣州城中。軍隊佈滿。於是滇軍乃不得不退讓。范石生退出省者。職是故也。但因此之故。湘滇兩軍風潮必致益緊。蓋前日兩軍已生互相排擠風潮。近復以滇軍獨佔征收機關。兩軍衝突益甚。今孫文又專恃湘軍。對滇軍益疏。將來孫文方面形勢。恐更陷于困危矣。

又訊。湘軍向滇軍表示。如滇軍獨佔征收機關。定用實力取回。湘滇軍決裂風潮愈緊。元老派中之文治派。已盡力調停云。

洛吳召集援粵會議

▲陳炯明已派代表來洛

據洛陽傳來消息。吳使近為援粵善後各問題。亟待與援粵軍各將領有所協商辦法。曾有密電分致粵方各援軍軍長。請派代表到洛與會。陳炯明遂派代表黃強先行到甯。與齊督接洽後。即於十七由甯來洛。參與此種會議云。

審判閣員規則

▲參院討論之趨勢

今日參院議程中。最重要者為審判規則。惟提出者雖有三案而三案。內容不一致。不能併案討論。逆料今日如能成會。該三案必交付審查會決定。報告大會後。方能開始討論。適用何案。現在臨時會瞬將閉幕。時期甚促。此案本期內當難成立云。

政府派武官考察各省軍隊

據府訊。自官以各省養兵多者七八萬。少者三四萬。年縻國家收入三分之二。有事之際尚不敷用。頗向中央請兵請械。殊失軍隊貴精不貴多之意。特於十七日召見公府侍從武官李榮殿李允昌李鳳樓于乘良牛向辰孫文治等六人。面詢一切。當派李等分往各省調查。考察軍隊良窳。藉資裁汰。總期編制不虛糜。兵得實用。李榮殿已於昨日由東站出京。調查京奉津浦沿線及長江下游各軍真確狀況。其他京漢線及河南方面長江上游暨陝甘太原三特別區。則由其餘五人前往分別調查。

江西積極籌新眾選

贛省自奉到眾議員改選命令後。即積極着手辦理新選事宜。所有應用選舉票紙。據官紙印刷局估計印費每張一厘五毫五絲計須洋六千元。蔡省長以眾選期迫。特令飭該局。先將眾議員初選票趕印。所有印費。由財政廳先行墊付。限三月十日以前竣事。日昨並委派龍志澤為督察員。逐日赴印刷局監察印刷云。

江蘇督長春宴時之宣言

▲抱定一定宗旨

齊巡閱使與韓省長。於舊歷十四日正午十二時。在督署會議廳。請軍警紳商學報各界讌飲。先在會議廳前攝影。隨即入席。軍界劉參謀長王珂。警界王桂林。紳界仇繼恒。商界葉楚良。學界凌玉成。報界王春生等。計二百數十人。席間齊巡閱使對眾宣言。略謂去歲一年以來。謠言迭起。省長與鄙人。抱定一定方針。始終不渝。總期為蘇省人民謀幸福。無如外間輿論。往往與所抱方針相反。其實既經抱定宗旨。無論如何。為外物所絕不能搖奪。但是自去歲以至今日。所以能秩序安寧如此者。賴在座各界諸君贊助之功。實居多數。今天請大家到此。一則感謝已往之維持。一則希望將來之補助。言畢。向大眾浮一大白。眾亦如之。警務處長王桂林起立代表各界致詞曰。今天桂林代表敬兩長及各省長官一杯名曰。福壽康甯。並就福壽康甯四字。加以解釋。合座鼓掌。嗣由龐振乾(省議員)發言。大旨有二。(一)反對財政委員會。(一)對於自治學院頗不滿意。又省議員劉昌威主張核減軍隊。實行裁兵。最後由南方日報經理王子生致詞。略謂今年甲子。子為歲首。從前種種。譬如昨日死。以後種種。譬如今日生。兩長所抱宗旨。人民非常感激。日今得享幸福。皆兩長之所賜也。言畢。向兩長浮一大白。兩長亦如之。至二時盡歡而散。

請元首裁奪金佛郎案

據外交界消息。關於金佛郎案問題。外顧本意擬定再行駁復。以為尊重國會服從民意之表示。但因此案關係重大。不得不審慎周密。恐有罅漏。則於折衝壇坫之際。將歸於失敗。不如於未駁復之先。通電駐外各公使。及海內外各法律專家。依據法律上之根據。而駁復使團。庶可立于不敗之地。嗣因某要人建議於外顧。謂此種辦法。紆迴曲折。恐外間不察。反足惹起國會及輿論界各方面之誤會不如請示元首由元首裁量定奪外部遵照辦。較為迅速妥貼。外顧頗然其說。日內即將請命於元首云。

勳章變本加厲

▲大勳章與白鷹章 ▲法制局擬定獎法

法制局擬褒獎法五章二十八條。文官除有嘉禾章外。加一大勳章。武官除文虎章外。加白鷹章分為九等。政府擬將此項褒獎法。咨請國會通過云。

社會瑣聞

▲來鳳又發現神兵 (湖北)

湖北來鳳縣訪函云自川東戰事發生防兵多開往前敵該縣匪首向中天即乘機在湖南龍山縣之獅子峽地方嘯聚多人號稱神兵並言能避槍炮該匪等姦擄燒殺慘無人道幸經湘鄂兩軍會同包勦得力始向川邊逃竄云

▲偵探犬之功 (德國)

▲嗅帽捕賊

德國奧士卡因犯也行將定刑不料於本月八日越獄而逃官廳偵騎四出奈杳如黃鶴緝獲無從適奧逃時遺下一帽官廳乃將其帽與一著名偵探犬威嗅之不數日奧之逃蹤由該犬率領探目而破獲犬名益噪云

新詩

◎哭父 (惜夢)

△

嵐河之濱。
鞍山之麓。
一個隆然特起—
蔓草荒涼的土堆。
咳!
父親!
這便是你埋骨之處!

△

我生三月!
即死去!
彼時—
渾渾噩噩的我。
那知道什麼是—
父子之情?
那知道什麼是—
父子之意?
現在呢!
縱說是知道。
咳!
父親!
怎奈你長眠不起?
計期。
你死了已二十四年。
這二十四年裡—
孀母。
孤兒。
不知受多少困苦!—
得到今天?
咳!
父親!
我想作一個詳細的報。
告還誰能寄到九泉?

△

是呀!
生寄!
死歸!
但你雖是我的父親。
我的腦海裡—
却不曾印下你的影子。
咳!
父親!
這樣的人天永隔!
怎能不使我—
—悲思!
—流淚?

△

十載飄零!
半生潦倒!
母親呢!
髮白!
齒落!
漸漸的老了?
菽水不足承歡。
仍舊困苦操勞。
咳!
父親!
你死而有知。
…………?
應怎樣罰孩兒的不肖?

元旦謁墓歸來痛草。

實業欄

◎中國棉產額預測問題 (續) (胡煥卿)

有週報之電訊靈通無比詳確號稱即現時外商在上海經營棉花事業者如美盛公司瑞記洋行瑞和洋行大來洋行已有四五家之多轉報三大棉市場之報告與中國棉產額亦屬稱是裨益中國棉廠家均甚大也(二)影響世界棉市情與市價中國棉產額在世界之地位尚居第三預測之事衹上海棉業公會擔此重任報有週刊內容甚富普通日報所載不過捕風捉影若在預測緊要關頭雖歐美諸國棉市情與市價有靈便之電訊欲統計世界棉產額能無缺點乎棉市情與市價能無影響乎有缺點則不能詳確有影響則不能符棉商廠家及棉農可斷言也(三)影響全國棉市情與市價洞察廠家感受極大的痛苦悲慘的虧蝕果為何事而然其中主要原因固因國事鼎沸內亂紛擾交通阻隔紗業顧客寥若晨星而製成之紗或存儲擱置或跌售價廠又不能因之停紡原棉復反抬貴購進製紗其不蝕本安可得耶工商界雖一時不能忠告擾亂時局者使不作波濤以定其平為緊急救濟方法要皆國內對於棉產預測事若不甚注意及之者亦非無因也故廠家與棉商應時調查報告為借鏡以便購進原棉在未調查前何省何地棉收之豐歉茫然不知或以豐為歉或以歉為豐欲拋期貨大有手足無措之慨甚至顛倒市情影響全國之棉情市價莫此為甚(四)棉商廠家拋盤之危險棉商廠家之欲購進原棉在棉收未調查以前所感困難上節已略言之卽以外行眼光亦可燭其拋盤之危險用略論焉調查為棉收過去之事實何地豐歉及各地均豐或均歉之程度俱能一一洞悉採辦棉花大有標準與把握為依歸不致發生若何危險也明矣但新棉尚未上市之時卽未經棉收未來與現在之未預查換言之在棉收未來與現在之未預測時期棉商廠家購進拋盤棉花雖可憑藉往年棉產額稍事依據斷其可否殆有進退維谷之勢若一不慎失敗堪虞嘗見棉商與廠家購進原棉不察環境及國內新棉豐歉之程度誤認以豐為歉深恐棉荒尤在價高時而購進之在廠家則其原料已經蝕本製成之紗又不能賣高價虧蝕更大在棉商之虧蝕有重資本者事業之前途大受影響資本不厚者恐有一蹶難振之苦或以歉而為豐於賤價時不多購進以後棉價大漲坐失良機是為智者且拋盤亦然為之蒙害尤甚購進者受斯皆無預測之危險也然則棉商廠家應有根本覺悟與善後辦法不容緩矣

◎電流對於化學工業上之用途 (李月波)

電為宇宙間之一種能力除用於電燈電報及冶金等工程外其於化學工業上亦有莫大之用途化學物品賴以製造者甚夥其使用電流方法可分兩種(一)電池(二)電爐電池係利用其電解原理電爐係利用其極高熱度茲將此兩種電具對於化學工業上之用途述之於後(一)電池用途以被電解物(溶液或溶融物)置電解器中通以電流則起分解作用以下各物均用此理製成

次亞鹽素酸鈉 電流通過鈉食鹽溶液中則食鹽遂被分解為氯及鈉兩部鈉與水化合為苛性鈉再與氯化合為次亞鹽素酸鈉化學工業上用之甚廣

氯與鈉 將電流通過熔融食鹽中則食鹽遂被分解為氯與金屬鈉

氫與氧 加硫酸數滴於水中通以電流則水遂分解為氫氧二氣

鋁 以電流通過熔融鋁之礬酸鹽類則可得金屬鋁質輕飛機上多用之

銅 電解銅礦則可得純粹銅多用為電線(用別法煉出之銅多不純粹電阻力極大故不宜用)別種金屬礦亦可應用此法提出

二電爐用途 電爐內部耐火磚成砌中置電極二當電流通過時則發強熱以下各物均利用其熱度製成

炭化鈣 以生石灰與炭置電爐中遇強熱則化合為炭化鈣又名電石遇水則起化學作用發生氣體燃之可發強光

青化鈣 將前法製出之炭化鈣置電爐中通以氮氣則化合青化鈣可用以為肥料

炭化矽 以沙與炭混合置電爐中放熱後則化合為炭化矽質堅可用以磨琢

石墨 以石炭置電爐中強熱則成石墨質細而滑可用以減少機械之摩擦力又可製鉛筆心

二硫化炭 硫黃與炭以硫混合置電爐中遇熱後則化合為二硫化炭

硝酸 以電流通過空氣則空氣中之氮與氧遂化合為二氧化氮溶於水則成硝酸工業上用之甚廣

廣告

●第拾參回自轉車購買會開始●

提供自轉車

一號 散來斯號
二號 漢碼號
三號 埃斯、埃姆號
四號 庫拉克號

◎提供車數壹百輛
◎當籤車數拾貳輛
◎截止期間參月中

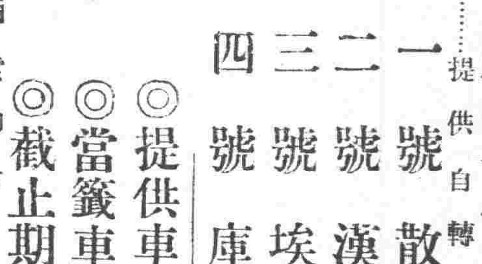

●規約書函索即寄
●購買會自轉車較普通販賣低廉

奉天春日町十番地
松永兄弟商會
電話三四一番、振替大連八三番

奉天省立第二工科高級中職業學校營業部廣告

本校印刷製革兩廠開辦以來製品既美價尤廉蒙各界光顧所有印刷廠印刷書籍雜誌各種賬簿表冊時樣信封信紙名片暨銅版鋅版鉛版各號鉛字並製革廠製造厚薄底琺瑯皮大小芝蔴皮及各種應用皮類成績頗稱卓著而各號鉛字鑄存尤多特此廣告顧客週知以便採買

奉省商業銀行招股廣告

本行原額股本二百萬元業經收進一百四十餘萬元擬再續招五十餘萬元以期足額每股奉小洋一百元由本年一月起三個月內入股者每股仍加繳公積金十五元如三個月外加公積金二十元照額招足概行停止望紳商各界新舊股東惠顧投資俾享利益幸勿觀望失此機會也收股處奉天總行哈爾濱長春開原西安西豐山城鎮遼源洮南新民錦縣各分行以及本行常事會均可接洽以資便利特佈

奉天省城大西門裡 商業銀行經理田國釗謹啓

瀋陽儲蓄會謹啓

本會十二年度決算每股按常年均配應得官息紅利二分四厘零二七五業經查賬員查核並經十三號開董事會議決於本月十五號開始付息祈各股東務持各期收據及息摺來會領取可也再於陽歷二月十號上午十鐘在本會開全體股東會議藉報常年營業狀況並籌畫將來進行務請台端屆期早臨與議不勝翹盼除發公函通知外合併登報聲明

上海 長春 分此 世界書局特約發行所開幕

本所爲揚倡文化普及智識起見特與上海世界書局奉分局訂立特約就長春北門外華豐洗染公司內附設擇定陽歷二月二十二日開幕特別廉價一個月所有學校新文學書家庭實用新書名人小說雜誌等類無不俱備如承光顧無任歡迎外埠函購郵票代價不折不扣以示優待寄費加一

本所附設在長春北門外南大馬路 華豐洗染公司

公主嶺農業學校招生廣告

宗旨 招民國子弟授以農業教育
修業年限 本科三年 預科一年
招收人員 本科十五名 預科四十名
資格 本科 滿鐵公學堂高級卒業生、本校預科修業生、與有同等之學力者 預科 民國高等小學校第二學年修業生、新制高級卒業生與有同等之學力者
報名期限 陽歷三月爲止 路遠可以書信報名
報名地址 公主嶺農業學校
考期學科 預科 陽歷三月廿一、二日 國文、算術、試問 本科 陽歷三月廿七日 國交、算術、日語、試問
考處 本科 本學校 預科 本學校及滿鐵奉天公學堂
費用 學費不收 雜費每月約奉票五元
宿舍 本校備有寄宿舍
特典 本校每月補助學生金票三元足敷膳費 品學優良者相機位置 本校卒業生歸省時發給半價票 投考學生均給往復半價票 詳章函索即贈

行市 (廿二日)

取引所◀

	前場	後場
引值	一三六、六〇	……
遠限		
寄值	……	……
引值	……	……

通信社寄電◀

近期	二二、九〇	二二、六〇
中限	二二、七〇	二二、八〇
遠期	二二、六〇	二二、八五

取引所◀ ●豆餅 (銀建)

當限	一、八九	
三月限	一、八八	
四月限	一、九〇五	一、八七
先限	……	……

●高粱 (銀建)

當限	三、一六	三、一四
中限	三、二二	三、二二
先限	三、二九	三、三五

取引所◀ ●高粱

當限	一、六	一、一八五
中限	一、六八	一、六
先限	……	……

銀對奉洋

近期	一五一、〇	一五四、五
中期	一五五、六	一五五、三
遠期	……	……

特產◀ ●高粱

當限	八、〇〇	八、二
三月限	八、〇〇	八、六一
四月限	八、九〇	八、九一
先限	……	……

濱特產◀ ●高粱

當限	
三月限	
四月限	
先限	

三品◀

五月限	三〇三、〇	三〇三、〇
六月限	三〇二、九	二九八、〇
七月限	三〇二、九	二九九、七
先限	三〇二、九	二九八、〇

綿布現物◀

白手	三、二五
鶉鳥	一〇、一〇
扇面	三〇、九〇
福助	三〇、五〇

平均	○下九度七	低	一度○
最高	○下五度三	低	一度八
最低	○下一三度七	低	二度二

遼陽縣籌賑事務所啓

敬啓者敝所自成立以來即備協以災民太衆需欵甚鉅爲慮乃蒙各界諸大君子鼎力維持其襄善舉尙不致作無米之炊此不獨災民之慶實敝所之幸也但哀鴻遍野待哺方殷其有捐募已成者尙祈早爲彙寄爲感玆將欵已寄到之助捐芳名謄錄於左

營口縣鄧家屯村

劉俊峰參角　李興盛參角　部梓潤參角　杜名遠貳角　宋恪臣貳角　牛世財參角　張文藻參角　會發合參角　孫連富參角　劉後泉參角　孫松林貳角　曲德慶貳角　趙成祿參角　鄭學有三角　陳學峰參角　毛盛發貳角　張元萬二角　李長有二角　史忠義二角　胡盛魁二角　劉萬貳角　劉春二角　哈慶生二角　王錫令三角　姜清二角　張耀亭三角　王悅清二角　厲世和二角　劉仁昌二角　共捐洋七十一圓

鄒大魯奉小洋四元　顏之材四元　馮志恒壹元　劉世賢一元　吳俊臣一元　原蘊臣壹元　王次伯五角　高紹山五角　崔甲忱五角　馬清泉五角　共捐十四元

潘玉明奉小洋陸圓　王李梁陸元　劉懷卿四元　歐咸臣四元　李曉山四元　孫端甫四元　王子芳四元　楊振玉四元　袁善亭四元　徐寶游四元　王際唐四元　胡子晉四元　劉芳圃四元　程恒修四元　趙鑾四元　德順福四元

興隆盛奉小洋參元　海峰德四元　元興棧四元　公聚成四元　振興公司四元　信成公司四元　天佑棧四元　同盛和五元　源豐厚五元　德昌和五元　雙合棧五元　世合棧五元　同發棧五元　王福山貳元　聚和興貳元　王毅四元　榮合興貳元　日升長貳元　榮玉琨貳元　于心齋貳元　呂耕三貳元　以上共七十一九元

于文韶四元　張仁炎四元　李雙榮四元　孫壽山四元　共募捐小洋八拾元

劉效琨奉小洋貳拾元　傅允中壹元　金純五壹元　金露閣壹元　劉純祺壹元　郎漢壹元　于冲漢捐奉小洋佰元　共捐廿五元　王岷源參千元　查樹棠捐小洋佰千元　蔡書琴貳元　劉紹呂貳元　高榮僩貳元

（未完）

効験最速　麻病藥　利比兒

奏効確實

濃·疼·痛　特製利比兒　歷服五日分便可

悪性用特製　五日分二円　十三日分五円
輕症用　五日分壹円　十日分貳円
送料內地十二錢海外四十五錢

大阪東區道修町三丁目
九條藥品村製劑所
藥劑師　竹村幸次郎
振替（大阪）六六三二　電話船〔場〕二五〇
全國到處藥店皆有販賣

東三省官銀號廣告

啓者本號發行之大洋匯兌券准在奉天省城吉林長春哈爾濱北京天津六處按照本號規定數目逐日懸牌市價作匯上海規銀並准免費匯兌凡有持本匯兌券到後列通匯地點本總分各號按票匯辦法匯兌本券者無論欵數鉅細一槪不取匯費惟電匯手續不同須隨時商酌再公濟平市錢號發行銅元票亦准照上項規定免費匯兌一百貳拾枚之銅元合本匯兌券一元恐未週知特此廣告

計開通匯地點

▲奉天省　省城　安東　鳳城　莊河　撫順　本溪　寬甸　興京　西豐　西安　東豐　海龍　山城鎭　通化　桓仁　臨江　輯安　柳河　新民　新立屯　彰武　法庫　鐵嶺　開原　蓋平　盤山　錦縣　錦西　北鎭　興城　綏中　義縣　康平　遼源　台安　海城　遼陽　營口　岫巖　復縣　遼中　四平街　昌圖　八面城　通遼鎭　洮南　遼源　台安　海城　蓋平　省城　長春
哈爾濱　雙城　▲黑龍江省　省城　巴彥　綏化　▲直隸省　山海關　留守營　昌黎　▲山東省　龍口　黃縣　▲吉林省　省城

▲北京　天津　上海（以上三處通匯銀兩現洋不匯奉票）

本號附設倉庫營業廣告　本號爲便利商業工業通融資金起見兼辦貨物抵押放欵利息格外公道並於大西關建築倉庫收存貨品一切規則不及備載如承惠顧請臨本號面洽可也

本號營業股（中國　日本）電話（三三〇八六番）號　倉庫（中國電話一二七八號）

下痢と腹痛を治し腸胃を健全にす

健胃固腸丸

本藥專治赤痢霍亂其効如神凡傷食傷水停滯夜寒時冷不佳腹鳴痛疴腹痢等症服之皆驗日平胃弱之人朝夕一回每服五粒腸胃之病自離身體日益健壯矣

大日本大阪、東京　慶脩老舖　谷回春堂大藥房
民國各省各埠大藥房均有寄售

帽子之選擇由其人之品格而識別鐵錨牌帽子實優雅高尙故本品之愛用者皆人格高雅之人人也

鐵錨牌　TRADE MARK

此鐵錨牌毡禮帽樣式隨時貨成高尙永不退色誠極東第一無二之品

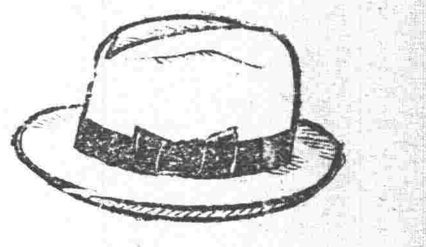

化痔

痔瘡之種類甚繁有牝痔牡痔腸痔之分又有痔色痔血痔氣痔之別究其患痔之原因大都濕熱下注騎飽行房飲酒過甚筋脈房勞過度以致橫解精氣脫泄成瘻成塊或癢或痛者爲痔瘻血淋濁管長數寸黃水紫血脫肛疼痛者爲漏本主人得家傳秘法虔製此丹無論新痔舊痔內痔外漏結核成管脫肛流血痛徹心肺速將此丹用白開水送服一丸每日三次縱便數十年極重極危之症連服一料亦可斷根不發百試百驗每瓶現大洋一元每料五瓶現大洋四元●另有雙料化痔丹功效尤速每兩瓶現大洋兩元八角每料六瓶現大洋七元如日久成管另製包愈惡痔去管靈雙料每瓶現大洋貳元單料每盒現大洋壹元內服外擦見效更速

痰

咳由痰生痰消咳止故止咳必先消痰此理人盡知之試問痰何以消豈的消痰藥品係何種則人皆茫然矣僕體弱患咳多年消痰無法恐久咳成癆遂不惜金錢日謀消痰之藥凡流行海上及普通治痰者莫不購服其如服藥進影痰咳益甚咳愈甚則痰愈甚日廢飲食而夜不安眠神疲力乏骨瘦如柴勞象已成勢極可怖厥後購得崔氏驪製半夏麵恭照仿單日夕服之以觀其效孰意香服未幾忽思睡睡醒咳止而思飲即痰亦不使即續購半一打服未竟而痰若失由是咳竟止體亦健於今三年痰咳飲跡驪製半夏可謂海內止咳消痰之無上聖品也爰述大略以介紹患痰咳者●直隸醬務處王品山謹啓●奉天瓣香廬藥房錄登

價目　每大盒現大洋貳元四角　小盒壹元貳角　△試服盒現大洋貳角
每打　小盒現大洋拾參元貳角　△大盒加倍

遺精聖藥　媧皇補天丹

精者人身性命之根源凡人未交媾之時精皆涵於血中及至交媾慾火動極周身流行之血至命門而變爲精乃人身至寶回等愼重若有交媾之時忍精不泄或幼年誤犯手淫精竅不固甚至夢遺滑精陷房不舉而不堅或見色流精未交先洩或既交不久精薄精清此外亦有勞心太過相火妄動以致遺精者本主人得祖傳神方有回天再造之功出神入化之妙專治腎經虧敗各種遺精及以上諸症功能填精壯陽種子補先天之不足培後天之基礎雖白髮老翁多病男子陽萎亦能復舉如或不信請連服一月至行房時自然腎關堅固久戰不洩且精厚如膠種玉可必決非大言欺人者比也每瓶現大洋二元每料五瓶現大洋八元●另製遺精必愈膏藥按貼命門擦精不洩每張現大洋七角●新到西藏青果●此藥味清涼性溫和專治口乾舌燥咽喉疼痛清心開胃止渴能生津可稱獨步大盒現洋一元小盒現大洋五角

扶陽固本丸

此丸係補天氏大醫士新發明純採雄獸之腎牡禽之髓英花草之精用化學法提鍊修合爲丸有水火相濟之功陰陽相生之妙性質王道功效甚速誠不可思議遷蒙歐美各醫學博士推奬故與市井牟利牛溲馬勃者實有霄壤之別無論老年少年所患陰虛陽萎之症多年不愈速服此丸俟其藥性達到舊發陽道蘊蓄丹田陰陽鼓盪琴瑟調和復能壯筋骨補氣血添精髓返老還童如常服此劑雖夜御數女精神不倦不愧扶陽之秘寶補身之良藥也、主治先天不足後天戕伐、命門火衰水火不濟、色慾過度腰膝酸軟、下元虛弱夢遺滑精、年老氣弱陽萎不舉、情竇早開陽莖短小、交媾不歡臨房畏縮、精竅不固交不耐久、腎精衰敗交不受孕、氣血兩虧耳鳴目眩、手淫過甚精敗陽痿、百體委頓精神恍惚、服法每服五丸每天早晚空肚用白開水送下價目每盒現大洋一元每打現大洋十元雙料每盒現大洋二元、新到婦科聖藥「月圓」此藥專治婦女身體虛弱面黃肌瘦經水不調經來腹痛等症每盒現大洋貳元●外埠函購各藥一律另加郵費

上海　人壽醫藥室　餘年氏　秘製

珍珠鏡面散
沈製羊脂珠粉鏡面散專治男女老幼面上雀斑粉刺烟容酒刺紅擦白點等類雙料每瓶現洋五角單料每瓶現洋兩角半

沈製生髮膠
男女老幼脫髮禿頂包可生髮重新黃髮能自轉黑島大瓶現洋五角小瓶現洋兩角半

美國威爾勃醫生製　奶香白玉粉
閨閣滿用代粉可界女香每包壹角

上海寶羅公司製藥　湯森氏最新發明美容奇藥

生毛髮藥水
此藥神驗生髮速效凡產後病後血極禿髮之故去擦可之及騷脫之枯均黑亮天奇每瓶現大洋壹元每打拾元

專治雀斑驗藥　愈斑光面水
此藥專治雀斑汗斑母斑獺瘢極效數日即去面鏡容要每瓶現洋壹元

專治酒刺面皰藥水
此藥專治面皰粉刺風酒鼻赤等症將擦藥患處過夜見效即能減愈每瓶現洋壹元

美容奇藥皮膚白色素
此藥能令肌膚潔白細膩專治男女老幼面部之不潔諸症美容擦之立見奇效散功神妙比也每瓶現大洋壹元

奉天省城內金銀庫胡同省長公署東首崔氏瓣香廬藥房獨家出售

西洋美人鏡香皂

香氣馥郁　品質優良　能使耐久　價格低廉

夏期衛生不可缺者

九重綠香皂

應用學理盡美盡善特重經濟優良之點不許他品追從已有大方之認可益請愛用是荷

代理店　寺庄洋行

火車　滿鐵幹線　△往北車　△往南車　△大石橋營口▽　△大連旅順▽　安▷　△朝鮮（日本時刻）　[illegible]